

แผนพัฒนาท้องถิ่น ๕ ปี

(พ.ศ.๒๕๖๖-๒๕๗๐)

งานนโยบายและแผน
องค์การบริหารส่วนตำบลวังเหนือ
อำเภอบ้านด่าน จังหวัดบุรีรัมย์
กรมส่งเสริมการปกครองท้องถิ่น
กระทรวงมหาดไทย



ส่วนที่ ๑

สภาพทั่วไปและข้อมูลพื้นฐาน

๑. ด้านกายภาพ

๑.๑ ที่ตั้งของหมู่บ้าน/ชุมชน/ตำบล องค์การบริหารส่วนตำบลวังเหนือเป็นตำบลหนึ่งในจำนวน ๔ ตำบลของอำเภอบ้านด่าน จังหวัดบุรีรัมย์ มีระยะห่างจากอำเภอบ้านด่านประมาณ ๗ กิโลเมตร มีอาณาเขตพื้นที่อยู่ติดกันท้องถิ่นใกล้เคียง ดังนี้

ทิศเหนือ	ติด	เขตองค์การบริหารส่วนตำบลร่อนทอง อำเภอสตึก
ทิศใต้	ติด	เขตเทศบาลตำบลปราสาท
ทิศตะวันออก	ติด	เขตองค์การบริหารส่วนตำบลหนองใหญ่ อำเภอสตึก
ทิศตะวันตก	ติด	เขตเทศบาลตำบลบ้านด่าน

โดยตำบลวังเหนือ ตั้งอยู่ทางทิศตะวันออกของอำเภอบ้านด่าน อยู่ในเขตการปกครองของอำเภอบ้านด่าน ห่างจากตัวอำเภอรยะทางประมาณ ๗ กิโลเมตร ตำบลวังเหนือ มีพื้นที่ประมาณ ๒๕.๘๐ ตารางกิโลเมตร เนื้อที่ ๑๖,๑๒๕ ไร่

แผนที่องค์การบริหารส่วนตำบลวังเหนือ อำเภอบ้านด่าน จังหวัดบุรีรัมย์



**ข้อมูลเกี่ยวกับศักยภาพขององค์การบริหารส่วนตำบลวังเหนือ
คณะผู้บริหารองค์การบริหารส่วนตำบลวังเหนือ**

- | | |
|---------------------------|--|
| ๑. นายสัญญา ชาญวิเศษ | นายกองค์การบริหารส่วนตำบลวังเหนือ |
| ๒. นายธีระศักดิ์ บุญเจียม | รองนายกองค์การบริหารส่วนตำบลวังเหนือ |
| ๓. นางวัชฉันทน์ เพชรกล้า | รองนายกองค์การบริหารส่วนตำบลวังเหนือ |
| ๔. นายเอี่ยม วันเลิศ | เลขานุการนายกองค์การบริหารส่วนตำบลวังเหนือ |

โครงสร้างคณะผู้บริหาร

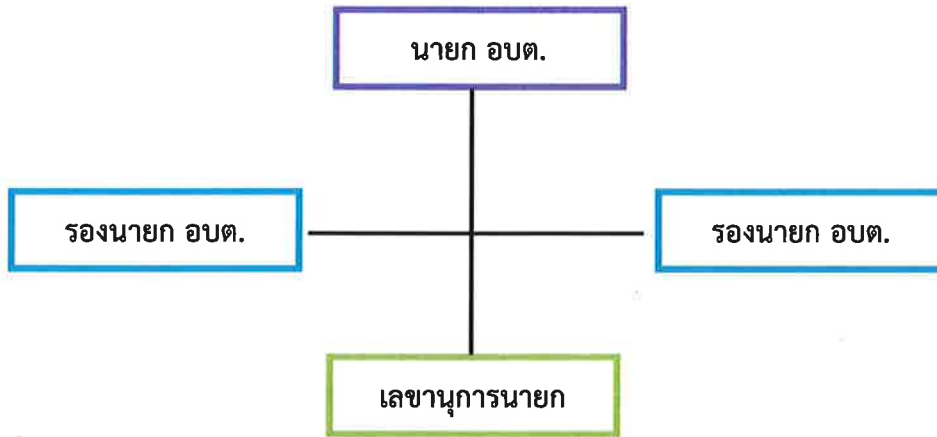

ข้อมูลด้านการศึกษาคณะผู้บริหาร

คณะผู้บริหาร	ระดับการศึกษา
นายกองค์การบริหารส่วนตำบล	ปริญญาตรี
รองนายกองค์การบริหารส่วนตำบล (คนที่ ๑)	มัธยมศึกษาตอนปลาย
รองนายกองค์การบริหารส่วนตำบล (คนที่ ๒)	มัธยมศึกษาตอนปลาย
เลขานุการนายกองค์การบริหารส่วนตำบล	มัธยมศึกษาตอนปลาย

สมาชิกสภาองค์การบริหารส่วนตำบลวังเหนือ

- | | |
|----------------------------------|-----------------------------------|
| ๑. นายมงคล นะมิตรรัมย์ | ประธานสภา อบต.วังเหนือ |
| ๒. นางคุณ กระแสเทพ | รองประธานสภา อบต.วังเหนือ |
| ๓. นายเอี่ยม วันเลิศ | เลขานุการสภา อบต.วังเหนือ |
| ๔. นายแสน เขตรรัมย์ | สมาชิกสภา อบต.วังเหนือ หมู่ที่ ๑ |
| ๕. นายแทน เพชรกล้า | สมาชิกสภา อบต.วังเหนือ หมู่ที่ ๒ |
| ๖. นายสมพาน กระจ่างจิตร | สมาชิกสภา อบต.วังเหนือ หมู่ที่ ๓ |
| ๗. นางสาวประยงค์ศรี จะโรจน์รัมย์ | สมาชิกสภา อบต.วังเหนือ หมู่ที่ ๔ |
| ๘. นายพิชัย เฉลียวรัมย์ | สมาชิกสภา อบต.วังเหนือ หมู่ที่ ๕ |
| ๙. นางสาวบุญเรือน หล้าโพนทัน | สมาชิกสภา อบต.วังเหนือ หมู่ที่ ๗ |
| ๑๐. นายสิทธิพล กันหาณุ | สมาชิกสภา อบต.วังเหนือ หมู่ที่ ๙ |
| ๑๑. นางสาววราภรณ์ ปลื้มกมล | สมาชิกสภา อบต.วังเหนือ หมู่ที่ ๑๐ |
| ๑๒. นายจิววัฒน์ เพชรศรี | สมาชิกสภา อบต.วังเหนือ หมู่ที่ ๑๑ |

โครงสร้างการแบ่งส่วนราชการ (จำนวน ๕ สำนัก/กอง)	
พนักงานส่วนท้องถิ่น	พนักงานจ้าง
๑. สำนักงานปลัด	
(๑) ปลัดองค์การบริหารส่วนตำบล (๒) รองปลัดองค์การบริหารส่วนตำบล (๓) หัวหน้าสำนักปลัด (๔) นักวิเคราะห์นโยบายและแผนชำนาญการ	- พนักงานจ้างตามภารกิจ (๑) ผู้ช่วยเจ้าพนักงานธุรการ จำนวน ๑ ตำแหน่ง (๒) ผู้ช่วยนักวิชาการเกษตร จำนวน ๑ ตำแหน่ง
๒. กองคลัง	
(๑) ผู้อำนวยการกองคลัง (๒) นักวิชาการเงินและบัญชีชำนาญการ (๒ ตำแหน่ง) (๓) นักวิชาการพัสดุชำนาญการ (๔) นักวิชาการจัดเก็บรายได้ชำนาญการ	
๓. กองช่าง	
(๑) นายช่างโยธาชำนาญงาน (๒) นายช่างโยธา	- พนักงานจ้างตามภารกิจ (๑) ผู้ช่วยนายช่างโยธา จำนวน ๑ ตำแหน่ง (๒) ผู้ช่วยนายช่างไฟฟ้า จำนวน ๑ ตำแหน่ง
พนักงานส่วนท้องถิ่น	พนักงานจ้าง
๔. กองการศึกษา	
-	- พนักงานจ้างตามภารกิจ (๑) ผู้ดูแลเด็ก (ทักษะ) จำนวน ๔ ตำแหน่ง (๒) ผู้ดูแลเด็ก (ทั่วไป) จำนวน ๓ ตำแหน่ง (๓) ผู้ช่วยนักวิชาการศึกษา จำนวน ๑ ตำแหน่ง
๕. กองสวัสดิการสังคม	
(๑) ผู้อำนวยการกองสวัสดิการสังคม (๒) นักพัฒนาชุมชนชำนาญการ	- พนักงานจ้างตามภารกิจ (๑) ผู้ช่วยนักพัฒนาชุมชน จำนวน ๑ ตำแหน่ง
รวม	จำนวน ๑๑ คน
	จำนวน ๑๐ คน

องค์การบริหารส่วนตำบลวังเหนือแบ่งโครงสร้างการบริหารงานออกเป็น ๑ สำนัก กับอีก ๔ กอง ทั้งหมด ๕ ส่วนราชการ พนักงานส่วนตำบล จำนวน ๑๑ คน พนักงานจ้าง จำนวน ๑๐ คน รวมทั้งสิ้น ๒๑ คน โดยมีภารกิจการบริหารงานดังนี้

๑. สำนักงานปลัด

มีภาระหน้าที่เกี่ยวกับงานธุรการสารบรรณการจัดทำแผนพัฒนาตำบลการจัดทำร่างข้อบังคับการ จัดทำทะเบียนคนและผู้บริหาร สมาชิก อบต. การดำเนินการตามนโยบายของรัฐบาล แผนพัฒนาเศรษฐกิจการให้ คำปรึกษางานในหน้าที่และความรับผิดชอบการปกครอง บังคับบัญชา พนักงานส่วนตำบล และพนักงานจ้าง การบริหารงานบุคคลของ อบต. ทั้งหมด การดำเนินการ เกี่ยวกับการอนุญาตต่าง ๆ และปฏิบัติหน้าที่อื่นที่ เกี่ยวข้อง แบ่งส่วนราชการภายในออกเป็น ๕ งาน คือ

๑.๑ งานบริหารทั่วไป

- งานสารบรรณ
- งานอำนวยความสะดวกและข้อมูลข่าวสาร
- งานบริหารงานบุคคล
- งานเลือกตั้ง
- งานกิจการสภา
- งานตรวจสอบภายใน
- งานอื่นที่ไม่อยู่ในความรับผิดชอบส่วนใด
- งานอื่น ๆ ที่ได้รับมอบหมาย

๑.๒ งานนโยบายและแผน

- งานนโยบายและแผนพัฒนา
- งานวิชาการ
- งานสารสนเทศและระบบคอมพิวเตอร์
- งานงบประมาณ
- งานข้อบัญญัติ อบต.
- งานอื่น ๆ ที่ได้รับมอบหมาย

๑.๓ งานกฎหมายและคดี

- งานกฎหมายและนิติกรรม
- งานการดำเนินการทางคดีและศาลปกครอง
- งานร้องเรียนร้องทุกข์และอุทธรณ์
- งานอื่น ๆ ที่ได้รับมอบหมาย

๑.๔ งานป้องกันและบรรเทาสาธารณภัย

- งานอำนวยความสะดวกป้องกันและบรรเทาสาธารณภัย
- งานช่วยเหลือและฟื้นฟูผู้ได้รับภัยต่าง ๆ
- งานอื่น ๆ ที่ได้รับมอบหมาย

๑.๕ งานส่งเสริมการเกษตร

- งานวิชาการเกษตร
- งานเทคโนโลยีทางการเกษตร
- งานส่งเสริมปศุสัตว์
- งานอื่น ๆ ที่ได้รับมอบหมาย

๒. กองคลัง

มีภาระหน้าที่เกี่ยวกับการจัดทำบัญชีและทะเบียนรับ-จ่ายเงินทุกประเภทงานเกี่ยวกับการเงินการเบิกจ่ายเงินการเก็บรักษาเงิน การนำส่งเงิน การฝากเงิน การตรวจเงินอบต. รวบรวมสถิติเงินได้ประเภทต่าง ๆ การเบิกตัดปีการขยายเวลาเบิกจ่ายงบประมาณการหักภาษีและนำส่งเงินคงเหลือประจำวันการรับ และจ่ายขาดเงินสะสมของ อบต. การยืมเงินทตรงราชการ การจัดหาผลประโยชน์จากสิ่งก่อสร้างและทรัพย์สินของอบต. ตรวจสอบงานของจังหวัดและสำนักงานตรวจเงินแผ่นดินการเร่งรัดใบสำคัญและเงินยืมค้างชำระ การจัดเก็บภาษี การประเมินภาษี การเร่งรัดจัดเก็บรายได้ การพัฒนารายได้ การออกใบอนุญาตและค่าธรรมเนียมต่าง ๆ และปฏิบัติหน้าที่อื่นที่เกี่ยวข้อง แบ่งส่วนราชการภายในออกเป็น ๔ งาน คือ

๒.๑ งานการเงิน

- งานรับเงิน – เบิกจ่ายเงิน
- งานจัดทำฎีกาเบิกจ่ายเงิน

- งานเก็บรักษาเงิน
- งานอื่น ๆ ที่ได้รับมอบหมาย

๒.๒ งานบัญชี

- งานการบัญชี
- งานทะเบียนคุมการเบิกจ่าย
- งานการเงินและงบทดลอง
- งานงบแสดงฐานะทางการเงิน
- งานอื่น ๆ ที่ได้รับมอบหมาย

๒.๓ งานพัฒนาและจัดเก็บรายได้

- งานภาษีอากร ค่าธรรมเนียมและค่าเช่า
- งานพัฒนารายได้
- งานควบคุมกิจการค้าและค่าปรับ
- งานทะเบียนควบคุมและเร่งรัดรายได้
- งานอื่น ๆ ที่ได้รับมอบหมาย

๒.๔ งานทะเบียนทรัพย์สินและพัสดุ

- งานทะเบียนทรัพย์สินและแผนที่ภาษี
- งานพัสดุ
- งานทะเบียนเบิกจ่ายวัสดุครุภัณฑ์และยานพาหนะ
- งานอื่น ๆ ที่ได้รับมอบหมาย

๓. กองช่าง

มีภาระหน้าที่เกี่ยวกับการสำรวจออกแบบและจัดทำโครงการ ใช้จ่ายเงินของอบต. การอนุมัติเพื่อดำเนินการตามโครงการที่ตั้งจ่ายจากเงินรายได้ของ อบต. งานบำรุงซ่อม และจัดทำทะเบียนสิ่งก่อสร้างที่อยู่ในความรับผิดชอบของอบต. การให้คำแนะนำปรึกษาเกี่ยวกับการจัดทำโครงการ และการออกแบบก่อสร้างแก่อบต. และหน่วยงานอื่นที่เกี่ยวข้อง งานควบคุมอาคาร การดูแล ควบคุม ปรีกษา ซ่อมแซม วัสดุ ครุภัณฑ์ และปฏิบัติหน้าที่อื่นที่เกี่ยวข้อง แบ่งส่วนราชการภายในออกเป็น ๒ งาน คือ

๓.๑ งานก่อสร้าง

- งานก่อสร้างและบูรณะถนน
- งานก่อสร้างและบูรณะสภาพและโครงการพิเศษ
- งานระบบข้อมูลและแผนที่เส้นทางคมนาคม
- งานบำรุงรักษาเครื่องจักรและยานพาหนะ
- งานประสานสาธารณูปโภคและกิจการประปา
- งานขนส่งและวิศวกรรมจราจร
- งานระบายน้ำ
- งานจัดตกแต่งสถานที่
- งานอื่น ๆ ที่ได้รับมอบหมาย

๓.๒ งานออกแบบและควบคุมอาคาร

- งานสถาปัตยกรรมและมัณฑศิลป์
- งานวิศวกรรม
- งานประเมินราคา
- งานควบคุมการก่อสร้างอาคาร

- งานบริการข้อมูลและหลักเกณฑ์
- งานออกแบบ
- งานสำรวจและแผนที่
- งานวางผังพัฒนาเมือง
- งานควบคุมทางผังเมือง
- งานจัดรูปที่ดินและฟื้นฟูเมือง
- งานอื่น ๆ ที่ได้รับมอบหมาย

๔. กองการศึกษา ศาสนาและวัฒนธรรม

มีภาระหน้าที่เกี่ยวกับ การปฏิบัติงานทางการศึกษาเกี่ยวกับการวิเคราะห์วิจัยและพัฒนาหลักสูตร การแนะแนว การวัดผลประเมินผลการพัฒนาตำราเรียน การวางแผนการศึกษาของมาตรฐานสถานศึกษา การจัดการส่งเสริมการศึกษา การใช้เทคโนโลยีทางการศึกษา การเสนอแนะเกี่ยวกับการศึกษา ส่งเสริมการวิจัยการวางแผนโครงการสำรวจเก็บรวบรวมข้อมูลสถิติการศึกษาเพื่อนำไปประกอบ การพิจารณา กำหนดนโยบาย แผนงาน และแนวทางการปฏิบัติ ในการจัดการศึกษา การเผยแพร่การศึกษา และปฏิบัติหน้าที่อื่นที่เกี่ยวข้อง แบ่งส่วนราชการภายในออกเป็น ๔ งาน คือ

๔.๑ งานบริหารงานการศึกษา

- งานบริหารวิชาการ
- งานนิเทศการศึกษา
- งานเทคโนโลยีทางการศึกษา
- งานลูกเสือและยุวกาชาด
- งานอื่น ๆ ที่ได้รับมอบหมาย

๔.๒ งานส่งเสริมการศึกษา ศาสนาและวัฒนธรรม

- งานห้องสมุด พิพิธภัณฑ์และเครือข่ายทางการศึกษา
- งานกิจการศาสนา
- งานส่งเสริมประเพณี ศิลปะและวัฒนธรรม
- งานควบคุมและส่งเสริมการท่องเที่ยว
- งานอื่น ๆ ที่ได้รับมอบหมาย

๔.๓ งานฝ่ายกิจการโรงเรียน

- งานจัดการศึกษา
- งานทดสอบประเมินผลและตรวจวัดผลการเรียน
- งานบริการและบำรุงสถานศึกษา
- งานศูนย์พัฒนาเด็กเล็ก
- งานอื่น ๆ ที่ได้รับมอบหมาย

๔.๔ งานส่งเสริมกีฬาและนันทนาการ

- งานกีฬาและนันทนาการ
- งานพลศึกษา
- งานอื่น ๆ ที่ได้รับมอบหมาย

๕. กองสวัสดิการสังคม

มีภาระหน้าที่เกี่ยวการงานสวัสดิการสังคม ซึ่งมีลักษณะงานที่ปฏิบัติเกี่ยวกับการสังคมสงเคราะห์ การส่งเสริมสวัสดิภาพเด็กและเยาวชนผู้สูงอายุ ผู้พิการ การพัฒนาชุมชน การจัดระเบียบชุมชนหนาแน่น และ

ชุมชนแออัด การจัดให้มีและสนับสนุนกิจกรรมศูนย์เยาวชน การส่งเสริมงานประเพณีท้องถิ่น และกิจกรรมทางศาสนา งานห้องสมุด และงานสวนสาธารณะ การให้คำปรึกษาแนะนำหรือตรวจสอบเกี่ยวกับงานสวัสดิการสังคม และปฏิบัติหน้าที่อื่นที่เกี่ยวข้อง มีทั้งหมด ๔ งาน ดังนี้

๕.๑ งานสังคมสงเคราะห์

- งานสังคมสงเคราะห์
- งานสงเคราะห์เด็ก สตรี คนชรา และผู้ด้อยโอกาส
- งานอื่น ๆ ที่ได้รับมอบหมาย

๕.๒ งานสวัสดิการและพัฒนาชุมชน

- งานสวัสดิการและพัฒนาชุมชน
- งานกิจการเด็กและเยาวชน
- งานสวัสดิภาพเด็กและเยาวชน
- งานอื่น ๆ ที่ได้รับมอบหมาย

๕.๓ งานส่งเสริมอาชีพและพัฒนาสตรี

- งานส่งเสริมอาชีพ
- งานพัฒนาสตรี
- งานอื่น ๆ ที่ได้รับมอบหมาย

๕.๔ งานสาธารณสุข แผนการสาธารณสุขและข้อบังคับตำบล การวางแผนการสาธารณสุขและการประมวลผลและวิเคราะห์ข้อมูลทางสถิติ ที่เกี่ยวข้องกับสาธารณสุขงานเฝ้าการระวังโรค การเผยแพร่ฝึกอบรม การให้สุขศึกษาการจัดทำงบประมาณตามแผนงานสาธารณสุขงานด้านสิ่งแวดล้อม ให้บริการสาธารณสุข การควบคุมการฆ่าสัตว์ จำหน่ายเนื้อสัตว์และปฏิบัติหน้าที่อื่นที่เกี่ยวข้อง คือ

(๑) งานอนามัยและสิ่งแวดล้อม

- งานสุขาภิบาลทั่วไป
- งานสุขาภิบาลโรงงาน
- งานสุขาภิบาลอาหารและสถานประกอบการ
- งานอาชีวอนามัย
- งานอื่น ๆ ที่ได้รับมอบหมาย

(๒) งานส่งเสริมสุขภาพและสาธารณสุข

- งานอนามัยชุมชน
- งานสาธารณสุขมูลฐาน
- งานควบคุมมาตรฐานอาหารและน้ำ
- งานป้องกันยาเสพติด
- งานอื่น ๆ ที่ได้รับมอบหมาย

(๓) งานรักษาความสะอาด

- งานควบคุมสิ่งปฏิกูล
- งานรักษาความสะอาดและขนถ่ายสิ่งปฏิกูล
- งานกำจัดมูลฝอยและน้ำเสีย
- งานอื่น ๆ ที่ได้รับมอบหมาย

(๔) งานควบคุมและจัดการคุณภาพสิ่งแวดล้อม

- งานส่งเสริมและเผยแพร่
- งานควบคุมมลพิษ

- งานศึกษาและวิเคราะห์ผลกระทบสิ่งแวดล้อม
- งานติดตามตรวจสอบ
- งานอื่น ๆ ที่ได้รับมอบหมาย

(๕) งานควบคุมโรค

- งานการเฝ้าระวัง
- งานโรคติดต่อและสัตว์นำโรค
- งานอื่น ๆ ที่ได้รับมอบหมาย

(๖) งานบริการสาธารณสุข

- งานรักษาและพยาบาล
- งานอื่น ๆ ที่ได้รับมอบหมาย

ด้านการคลังท้องถิ่น

ในปีงบประมาณ พ.ศ. ๒๕๖๕ ดังต่อไปนี้

๑. สถานะการคลัง

๑.๑ งบประมาณรายจ่ายทั่วไป

ในปีงบประมาณ พ.ศ. ๒๕๖๕ ณ วันที่ ๓๑ กรกฎาคม พ.ศ. ๒๕๖๕ องค์กรปกครองส่วนท้องถิ่นมีสถานะการเงินดังนี้

๑.๑.๑ เงินฝากธนาคาร	จำนวน.....๑๙,๖๕๑,๘๓๘.๓๐.....บาท
๑.๑.๒ เงินสะสม	จำนวน.....๙,๖๖๓,๕๐๔.๖๘.....บาท
๑.๑.๓ เงินทุนสำรองเงินสะสม	จำนวน.....๖,๕๔๕,๐๖๕.๘๓.....บาท

๒. การบริหารงบประมาณ ในปีงบประมาณ ๒๕๖๕ ณ ๓๑ กรกฎาคม พ.ศ. ๒๕๖๕

(๑) รายรับจริง จำนวน ๒๖,๖๔๐,๓๔๗.๒๓ บาท ประกอบด้วย

หมวดภาษีอากร	จำนวน.....๒๙,๕๕๖.๔๙.....บาท
หมวดค่าธรรมเนียม ค่าปรับ และใบอนุญาต	จำนวน.....๗๑,๓๙๘.๕๕.....บาท
หมวดรายได้จากทรัพย์สิน	จำนวน.....๖๕๑,๘๓๘.๓๐.....บาท
หมวดรายได้จากสาธารณูปโภคและการพาณิชย์	จำนวน.....๑๙,๙๐๐.๐๐.....บาท
หมวดรายได้เบ็ดเตล็ด	จำนวน.....๔๐,๑๔๐.๐๐.....บาท
หมวดภาษีจัดสรร	จำนวน.....๑๒,๑๐๘,๗๗๓.๖๓.....บาท
หมวดเงินอุดหนุนทั่วไป	จำนวน.....๑๓,๔๐๑,๑๐๒.๐๓.....บาท

(๒) เงินอุดหนุนที่รัฐบาลให้โดยระบุวัตถุประสงค์ จำนวน ๘๓๔,๐๐๐.๐๐ บาท

(๓) รายจ่ายจริง จำนวน ๑๗,๐๗๐,๑๒๔.๔๔ บาท

งบกลาง	จำนวน.....๗,๐๗๔,๙๑๔.๐๐.....บาท
งบบุคลากร	จำนวน.....๕,๐๗๔,๗๑๔.๐๐.....บาท
งบดำเนินงาน	จำนวน.....๓,๔๒๒,๔๙๖.๔๔.....บาท
งบลงทุน	จำนวน.....๒๘๐,๐๐๐.๐๐.....บาท
งบเงินอุดหนุน	จำนวน.....๑,๒๑๘,๐๐๐.๐๐.....บาท

(๔) รายจ่ายที่จ่ายจากเงินอุดหนุนที่รัฐบาลให้โดยวัตถุประสงค์ จำนวน ๘๓๔,๐๐๐.๐๐ บาท

(๕) รายจ่ายที่จ่ายจากเงินสะสม จำนวน ๑,๒๓๐,๐๐๐.๐๐ บาท

(๖) ราชายที่จ่ายจากเงินทุนสำรองเงินสะสม จำนวน.....บาท

๓. งบเฉพาะการ

ประเภท งานกิจการประปา

ปีงบประมาณ พ.ศ. ๒๕๖๕ ณ วันที่ ๓๑.กรกฎาคม พ.ศ. ๒๕๖๕

รายรับจริง	จำนวน	๑,๑๙๙,๑๖๘.๙๖	บาท
รายจ่ายจริง	จำนวน	๘๐๗,๘๓๕.๕๓	บาท
เงินสะสม	จำนวน	๕๔๒,๖๘๘.๑๒	บาท
ทุนสำรองเงินสะสม	จำนวน	๑๘๐,๘๙๕.๐๕	บาท
เงินฝากธนาคาร	จำนวน	๑,๑๑๕,๒๗๖.๖๐	บาท

บทบาท/การมีส่วนร่วมของประชาชนในกิจการทางการเมืองและการบริหาร

ประชาชนในเขตองค์การบริหารส่วนตำบลวังเหนือ มีส่วนร่วมในการบริหารงานขององค์การบริหารส่วนตำบล การช่วยเหลืองานขององค์การบริหารส่วนตำบล เสนอแนะในกิจกรรมขององค์การบริหารส่วนตำบล ในการดำเนินงานต่าง ๆ เช่น การประชุมจัดทำแผนพัฒนาตำบล , ประชุมประชาคมแก้ไขปัญหาความยากจน , ประชุมการจัดอบรมกระบวนการชุมชนเข้มแข็ง การรณรงค์ต่อต้านยาเสพติด ฯลฯ

๑.๒ ลักษณะภูมิประเทศ สภาพพื้นที่ทั่วไปขององค์การบริหารส่วนตำบลวังเหนือมีสภาพทั่วไปของพื้นที่เป็นที่ราบลุ่ม มีลำห้วย คลอง และสระน้ำกระจายตามพื้นที่ จึงเหมาะแก่การทำเกษตร

๑.๓ ลักษณะภูมิอากาศ สภาพอากาศทั่วไปของเขตพื้นที่ตำบลวังเหนือมีความคล้ายคลึงภูมิอากาศตะวันออกเฉียงเหนือตอนล่างโดยทั่วไปจำแนกได้ดังนี้

ฤดูร้อน เริ่มต้นระหว่างเดือนกุมภาพันธ์ - เมษายน อากาศร้อนจัดและแล้งจัดติดต่อกันเป็นระยะเวลานานความชื้นในอากาศมีน้อย และมีพายุฤดูร้อนเป็นบางช่วงที่มีคลื่นความร้อนปกคลุม อุณหภูมิสูงสุดประมาณ ๓๕ - ๔๐ องศาเซลเซียส

ฤดูฝน เริ่มต้นระหว่างเดือนพฤษภาคม - ตุลาคม อากาศร้อนและมีพายุลมฝนฟ้าคะนองลมแรงกว่าปีที่แล้วและมีภาวะฝนทิ้งช่วงในบางช่วง

ฤดูหนาว เริ่มต้นระหว่างเดือนพฤศจิกายน - มกราคม อุณหภูมิต่ำสุดประมาณ ๑๔ องศาเซลเซียส

๑.๔ ลักษณะของแหล่งน้ำ มีแหล่งน้ำที่ใช้สำหรับ อุปโภค - บริโภค จำนวน ๓๔ แห่ง แหล่งน้ำทั้ง ๕ แห่งเคยเป็นแหล่งน้ำที่เกิดขึ้นตามธรรมชาติและองค์การบริหารส่วนตำบลวังเหนือได้ดำเนินการขุดลอกแหล่งน้ำและก่อสร้างฝายกั้นน้ำเพื่อเพียงพอกับการอุปโภคและบริโภคของประชาชน ดังนี้

ลำห้วย	๓	แห่ง	สระน้ำ	๑๐	แห่ง
หนองน้ำ	๔	แห่ง	บ่อน้ำตื้น	-	แห่ง
ลำคลอง	๔	แห่ง	บ่อบาดาล	๑๖	แห่ง
บึง	-	แห่ง	อ่างเก็บน้ำ	๑	แห่ง
อื่น ๆ (ระบุ)	-	แห่ง	เหมือง	-	แห่ง

๑.๖ ลักษณะของไม้/ป่าไม้ ในเขตองค์การบริหารส่วนตำบลวังเหนือมีป่าไม้หลงเหลืออยู่บ้านในพื้นที่ สาธารณประโยชน์ และยังมีต้นไม้ที่ชาวบ้านปลูกลักษณะของไม้เป็นไม้ยืนต้น ผลัดใบ และทางราชการปลูกในวัน สำคัญของชาติต่าง ๆ

๒. ด้านการเมือง/การปกครอง

๒.๑ เขตการปกครอง องค์การบริหารส่วนตำบลวังเหนือ ประกอบด้วยหมู่บ้าน ๑๒ หมู่บ้านมีพื้นที่อยู่ใน องค์การบริหารส่วนตำบลทั้งหมด ๑๒ หมู่บ้าน ดังนี้

หมู่ที่ ๑ บ้านปลัดปึก	ผู้ปกครอง นายสมพงษ์ ศรีหาบุญมา	ผู้ใหญ่บ้าน
หมู่ที่ ๒ บ้านอาร์ง	ผู้ปกครอง นายณพนันท์ เพชรกล้า	กำนันตำบลวังเหนือ
หมู่ที่ ๓ บ้านหนองโสน	ผู้ปกครอง นางสาว รักษมัย	ผู้ใหญ่บ้าน
หมู่ที่ ๔ บ้านกะหาด	ผู้ปกครอง นายสุขตรี สูงรัมย์	ผู้ใหญ่บ้าน
หมู่ที่ ๕ บ้านสำโรง	ผู้ปกครอง นายพิศ หงษ์นคร	ผู้ใหญ่บ้าน
หมู่ที่ ๖ บ้านปลัดปึก	ผู้ปกครอง นายภูสิทธิ์ หลินศรี	ผู้ใหญ่บ้าน
หมู่ที่ ๗ บ้านแคน	ผู้ปกครอง นายดนัยเทพ สาเหลา	ผู้ใหญ่บ้าน
หมู่ที่ ๘ บ้านไผ่ทุ่ง	ผู้ปกครอง นายประกอบ นระนรัมย์	ผู้ใหญ่บ้าน
หมู่ที่ ๙ บ้านโสนน้อย	ผู้ปกครอง นายบุญเต็ม เขตรรัมย์	ผู้ใหญ่บ้าน
หมู่ที่ ๑๐ บ้านสำโรงน้อย	ผู้ปกครอง นายฐาน ฉะอิมรัมย์	ผู้ใหญ่บ้าน
หมู่ที่ ๑๑ บ้านหนองไผ่	ผู้ปกครอง นางชุตินา ยามดี	ผู้ใหญ่บ้าน
หมู่ที่ ๑๒ บ้านสัมพันธ์	ผู้ปกครอง นายสุรัชต์ กาละสีรัมย์	ผู้ใหญ่บ้าน

๒.๒ การเลือกตั้ง

ประชาชนในเขตองค์การบริหารส่วนตำบลวังเหนือ เข้ามามีส่วนร่วมทางการเมืองมีส่วนร่วม ในการบริหารงานเพื่อป้องกันประโยชน์ของประชาชน รวมถึงการเข้ามาให้การช่วยเหลืองานในองค์การบริหารส่วน ตำบล เสนอแนะในกิจกรรมขององค์การบริหารส่วนตำบลในการดำเนินงานต่าง ๆ เช่น การประชุมประชาคมใน การจัดแผนพัฒนาองค์การบริหารส่วนตำบล ประชุมประชาคมแก้ไขปัญหาความยากจน ฯลฯ ในส่วนของการ เลือกตั้งนั้น ทางองค์การบริหารส่วนตำบลวังเหนือ ได้ดำเนินการจัดกิจกรรมรณรงค์ให้ประชาชนออกไปใช้สิทธิ เลือกตั้ง โดยเน้นให้ความสำคัญของผู้ใช้สิทธิเลือกตั้งให้รักท้องถิ่น เลือกผู้บริหารและตัวแทนของท้องถิ่นที่ดีมา บริหารท้องถิ่นของตนเอง ซึ่งพิจารณาได้จากการเลือกตั้งผู้บริหารท้องถิ่นและสมาชิกสภาท้องถิ่นครั้งที่ผ่านมา สามารถสรุปผลการเลือกตั้ง ได้ดังนี้

การเลือกตั้งผู้บริหารท้องถิ่น (กรณีครบวาระ)

จำนวนผู้มีสิทธิเลือกตั้ง (ข้อมูลเมื่อวันที่ ๒๘ พฤศจิกายน พ.ศ. ๒๕๖๔)

- จำนวนผู้มีสิทธิเลือกตั้งนายกองค์การบริหารส่วนตำบล ๓,๑๗๖ คน
- จำนวนผู้มาใช้สิทธิเลือกตั้งนายกองค์การบริหารส่วนตำบล ๒,๕๘๓ คน จาก

ผู้มีสิทธิเลือกตั้งทั้งสิ้น ๓,๑๗๖ คน คิดเป็นร้อยละ ๘๑.๓๓

การเลือกตั้งสมาชิกสภาท้องถิ่น (กรณีครบวาระ)

จำนวนผู้มีสิทธิเลือกตั้ง (ข้อมูลเมื่อวันที่ ๒๘ พฤศจิกายน พ.ศ. ๒๕๖๔)

- จำนวนผู้มีสิทธิเลือกตั้งสมาชิกสภาท้องถิ่น ๓,๑๗๖ คน
- จำนวนผู้มาใช้สิทธิเลือกตั้งสมาชิกสภาท้องถิ่น ๒,๕๘๓ คน จากผู้มีสิทธิ

เลือกตั้งทั้งสิ้น ๓,๑๗๖ คน คิดเป็นร้อยละ ๘๑.๓๓

๓. ประชากร

ข้อมูลเกี่ยวกับจำนวนประชากร ตำบลวังเหนือมีประชากรรวมทั้งสิ้น ๔,๑๖๖ คน ดังนี้

จำนวน ๑๒ หมู่บ้าน (ปี พ.ศ. ๒๕๖๔)				
หมู่ที่	ชื่อหมู่บ้าน	จำนวนครัวเรือน	หญิง (คน)	ชาย (คน)
๑	ปลัดปึก	๑๔๒	๓๐๒	๒๘๗
๒	อาร์ง	๗๘	๑๒๐	๑๑๕
๓	หนองโสน	๗๖	๑๕๙	๑๖๗
๔	กะหาด	๘๗	๑๕๔	๑๔๗
๕	ลำโรง	๙๗	๑๙๓	๒๐๙
๖	ปลัดปึก	๙๒	๑๘๙	๑๘๑
๗	แคน	๗๐	๑๗๙	๑๖๒
๘	ไผ่ทุ่ง	๘๔	๑๙๗	๑๗๒
๙	โสนน้อย	๖๑	๑๓๘	๑๑๓
๑๐	ลำโรงน้อย	๗๘	๒๐๘	๑๗๔
๑๑	หนองไผ่	๙๐	๑๕๓	๑๕๑
๑๒	สัมพันธ์	๖๙	๑๕๐	๑๔๖
รวมทั้งสิ้น		๑,๐๒๔	๒,๑๔๒	๒,๐๒๔

หมายเหตุ : ข้อมูลจากสำนักทะเบียนอำเภอบ้านด่าน ณ วันที่ ๒๒ มิถุนายน พ.ศ. ๒๕๖๔

๔. สภาพทางสังคม

๔.๑ การศึกษา

ด้านการศึกษาในเขตองค์การบริหารส่วนตำบลวังเหนือ มีการจัดการด้านการศึกษา โดยมีศูนย์พัฒนาเด็กเล็กขององค์การบริหารส่วนตำบลวังเหนือ จำนวน ๑ แห่ง มีโรงเรียนสังกัดสำนักงานคณะกรรมการการศึกษาขั้นพื้นฐาน (สพฐ.) จำนวน ๒ แห่ง ตามข้อมูล ดังนี้

ศูนย์พัฒนาเด็กเล็กก่อนวัยเรียน ประจำปีการศึกษา พ.ศ. ๒๕๖๔

ที่	ชื่อศูนย์พัฒนาเด็กเล็ก	ที่ตั้ง หมู่ที่	พ.ศ. ๒๕๖๔ จำนวนนักเรียน		
			ชาย	หญิง	รวม
๑	ศูนย์พัฒนาเด็กเล็กกอบต.วังเหนือ (เทอม ๑)	๒	๔๙	๔๒	๙๑
รวม			๔๙	๔๒	๙๑

➔ ศูนย์พัฒนาเด็กเล็กองค์การบริหารส่วนตำบลวังเหนือ

- มีครูผู้ดูแลเด็ก (ทักษะ) จำนวน ๔ คน
- มีครูผู้ดูแลเด็ก (ทั่วไป) จำนวน ๔ คน

ที่อ่านหนังสือประจำหมู่บ้าน จำนวน ๑๒ แห่ง ดังนี้

- หมู่ที่ ๑ บ้านปลัดปึก
- หมู่ที่ ๒ บ้านอารัง
- หมู่ที่ ๓ บ้านหนองโสน
- หมู่ที่ ๔ บ้านกะหาด
- หมู่ที่ ๕ บ้านสำโรง
- หมู่ที่ ๖ บ้านปลัดปึก
- หมู่ที่ ๗ บ้านแคน
- หมู่ที่ ๘ บ้านไผ่ทุ่ง
- หมู่ที่ ๙ บ้านโสนน้อย
- หมู่ที่ ๑๐ บ้านสำโรงน้อย
- หมู่ที่ ๑๑ บ้านหนองไผ่
- หมู่ที่ ๑๒ บ้านสัมพันธ์

สภาเด็กและเยาวชนตำบลวังเหนือ

องค์การบริหารส่วนตำบลวังเหนือ ได้จัดตั้งสภาเด็กและเยาวชนขึ้น จำนวน ๑ แห่ง เพื่อเป็นองค์กรเครือข่ายเชื่อมโยงกลุ่มเด็กและเยาวชนในองค์การบริหารส่วนตำบลวังโพธิ์ที่มีการดำเนินงานในด้านต่าง ๆ เข้าด้วยกันอย่างเป็นระบบ เพื่อแสวงหาแนวทางในการส่งเสริมและพัฒนาเด็กและเยาวชนภายในองค์การบริหารส่วนตำบลวังโพธิ์ภายใต้หลักการ “เด็กนำผู้ใหญ่หนุน” ซึ่งในปัจจุบันนี้สภาเด็กและเยาวชนเป็นองค์กรนิติบุคคลภายใต้พระราชบัญญัติส่งเสริมการพัฒนาเด็กและเยาวชนแห่งชาติ พุทธศักราช ๒๕๕๐ และที่แก้ไขเพิ่มเติม (ฉบับที่ ๒) พ.ศ. ๒๕๖๐ โดยสภาเด็กและเยาวชนมีสำนักงานตั้งอยู่ที่ องค์การบริหารส่วนตำบลวังเหนือ อำเภอบ้านด่าน จังหวัดบุรีรัมย์ โดยได้ดำเนินการแต่งตั้งคณะกรรมการบริหารสภาเด็กและเยาวชน เพื่อส่งเสริมสนับสนุน และประสานงานการดำเนินการของสภาเด็กและเยาวชน

ข้อมูลโรงเรียนสังกัด สำนักงานคณะกรรมการการศึกษาขั้นพื้นฐาน (สพฐ.)

ชื่อสถานศึกษา	จำนวนนักเรียน												
	อนุบาล			ประถมศึกษา						มัธยมศึกษาตอนต้น			รวม
	อนุบาล ๑	อนุบาล ๒	อนุบาล ๓	ป.๑	ป.๒	ป.๓	ป.๔	ป.๕	ป.๖	ม.๑	ม.๒	ม.๓	
๑. โรงเรียนวัดบ้านกะหาด	-	๘	๒๓	๑๔	๑๖	๑๓	๑๗	๑๔	๑๒	๑๓	๒๐	๑๒	๑๖๒
๒. โรงเรียนวัดบ้านปลัดปึก	-	๑๑	๒๑	๒๓	๒๓	๒๐	๑๒	๒๐	๒๐	-	-	-	๑๕๐
รวมทั้งสิ้น		๑๙	๔๔	๓๗	๓๙	๓๓	๒๙	๓๔	๓๒	๑๓	๒๐	๑๒	๓๑๒

หมายเหตุ : ข้อมูลจากสำนักงานคณะกรรมการการศึกษาขั้นพื้นฐาน ณ วันที่ ๑๒ มิถุนายน ๒๕๖๔

๔.๒ สาธารณสุข

- โรงพยาบาลส่งเสริมสุขภาพตำบลบ้านปลัดปึก จำนวน ๑ แห่ง ตั้งอยู่บ้านปลัดปึก หมู่ที่ ๑
- ศูนย์สาธารณสุขมูลฐานชุมชน (ศสมช.) ๑๒ แห่ง หมู่ที่ ๑ - ๑๒
- ศูนย์สาธารณสุขมูลฐานโรงเรียน (ศสร.ร.) ๒ แห่ง หมู่ที่ ๑ และ ๔
- ศูนย์สาธารณสุขมูลฐานวัด (ศสมว.) ๒ แห่ง หมู่ที่ ๑ และหมู่ที่ ๑๒
- อัตราการใช้ส้วมราดน้ำ ร้อยละ ๑๐๐

๔.๓ อาชญากรรม

องค์การบริหารส่วนตำบลวังเหนือไม่มีเหตุอาชญากรรมเกิดขึ้น แต่มีเหตุการณ์ลักขโมยทรัพย์สินประชาชน ซึ่งองค์การบริหารส่วนตำบลก็ได้ดำเนินการป้องกันการเกิดเหตุดังกล่าว จากการสำรวจข้อมูลพื้นฐานพบว่า ส่วนมากครัวเรือนมีการป้องกันอุบัติเหตุอย่างถูกวิธี จะมีความปลอดภัยในชีวิตและทรัพย์สิน วิธีการแก้ปัญหาขององค์การบริหารส่วนตำบลที่สามารถดำเนินการได้ตามอำนาจหน้าที่และงบประมาณที่มีอยู่อย่างจำกัด คือ ผู้บริหารท้องถิ่นมีแผนในการติดตั้งกล้องวงจรปิดในจุดที่เป็นที่สาธารณะ รวมทั้งได้ตั้งจุดตรวจ จุดสกัด จุดบริการ ในช่วงเทศกาลที่มีวันหยุดหลายวันเพื่ออำนวยความสะดวกให้กับประชาชน แต่ปัญหาที่พบเป็นประจำคือ การทะเลาะวิวาทของกลุ่มวัยรุ่นโดยเฉพาะในสถานที่จัดงานดนตรี งานมหรสพ เป็นปัญหาที่หมู่บ้านได้รับผลกระทบเป็นอย่างมาก การแก้ไขปัญหา คือการแจ้งเตือนให้ผู้ปกครองดูแลบุตรหลานของตน ประชาสัมพันธ์ให้ทราบถึงผลกระทบ ผลเสียหาย และโทษที่ได้รับจากการเกิดเหตุทะเลาะวิวาท การขอความร่วมมือไปยังผู้นำท้องที่ การขอกำลังจากตำรวจ ผู้นำ อปพร. เพื่อระงับเหตุไม่ให้เกิดความรุนแรง แต่จะไม่ให้เกิดขึ้นเลยยังเป็นปัญหาที่ปัจจุบันไม่สามารถที่จะแก้ไขได้ ทั้งที่มีการร่วมมือกันหลายฝ่าย เป็นเรื่องที่ทางองค์การบริหารส่วนตำบลจะต้องหาวิธีที่จะแก้ไขปัญหาให้กับประชาชนต่อไปตามอำนาจหน้าที่ที่สามารถดำเนินการได้

๔.๔ ยาเสพติด

ปัญหาเสพติดในท้องที่ตำบลวังเหนือ จากการที่ทางสถานีตำรวจภูธรบ้านด่านได้แจ้งให้กับองค์การบริหารส่วนตำบลทราบนั้น พบว่าในเขตองค์การบริหารส่วนตำบลมีผู้ที่ติดยาเสพติดแต่เมื่อเทียบกับพื้นที่อื่นถือว่าน้อย และยังไม่พบผู้ค้า เหตุผลก็เนื่องมาจากว่าได้รับความร่วมมือกับทางผู้นำ ประชาชน หน่วยงานขององค์การบริหารส่วนตำบลที่ช่วยสอดส่องดูแลอยู่เป็นประจำ การแก้ไขปัญหาขององค์การบริหารส่วนตำบลสามารถทำได้เฉพาะตามอำนาจหน้าที่เท่านั้น เช่น การณรงค์ การประชาสัมพันธ์ การแจ้งเบาะแส การฝึกอบรมให้ความรู้ ถ้านอกเหนือจากอำนาจหน้าที่ ก็เป็นเรื่องของอำเภอหรือตำรวจแล้วแต่กรณี ทั้งนี้ องค์การบริหารส่วนตำบลก็ได้ให้ความร่วมมือมาโดยตลอด

๔.๕ การสังคมสงเคราะห์

องค์การบริหารส่วนตำบลวังเหนือได้ดำเนินการด้านสังคมสงเคราะห์ ดังนี้

- (๑) ดำเนินการจ่ายเบี้ยยังชีพให้กับผู้สูงอายุ ผู้พิการ และผู้ป่วยเอดส์
- (๒) รับลงทะเบียนและประสานโครงการเงินอุดหนุนเพื่อการเลี้ยงดูเด็กแรกเกิด
- (๓) ประสานการทำบัตรผู้พิการ
- (๔) ดำเนินการโครงการฝึกอบรมทักษะอาชีพให้กับประชาชนทั่วไป
- (๕) ดำเนินโครงการสงเคราะห์ครอบครัวผู้ยากไร้ที่ตกเกณฑ์ จปฐ.
- (๖) ดำเนินโครงการสร้างและซ่อมที่อยู่อาศัยให้กับผู้ยากไร้ รายได้น้อย ผู้ด้อยโอกาสไร้ที่พึ่ง
- (๗) อุดหนุนกองทุนสวัสดิการชุมชน
- (๘) ประสานการให้ความช่วยเหลือของจังหวัด อำเภอ หน่วยงานต่าง ๆ ที่ให้การสนับสนุน

๕. ระบบบริการพื้นฐาน

๕.๑ การคมนาคมขนส่ง

องค์การบริหารส่วนตำบลวังเหนือ ปัจจุบันการจราจรในเขตองค์การบริหารส่วนตำบลวังเหนือ ไม่มีปัญหาเส้นทางคมนาคม สภาพถนนภายในเขตองค์การบริหารส่วนตำบลวังเหนือ ถนนส่วนใหญ่ภายในหมู่บ้าน เป็นถนนคอนกรีตเสริมเหล็กถนนลาดยาง ถนนเข้าพื้นที่การเกษตรส่วนใหญ่จะเป็นถนนดินลงหินคลุก

๕.๖ เส้นทางคมนาคม

ข้อมูลถนนในเขตพื้นที่ตำบลวังเหนือ

ลำดับที่	สภาพผิวจราจร	จำนวน (สายทาง)	ระยะทาง (กม.)	หมายเหตุ
๑	ถนนลาดยาง	๑๒	๑๖.๓๘๙	
๒	ถนนคอนกรีตเสริมเหล็ก	๕๒	๘.๐๑๔	
๓	ถนนหินคลุก	๕๔	๒๗.๖๔๒	
๔	ถนนลูกรัง	๒	๐.๕๖๘	
๕	ถนนดิน	๑๐	๔.๒๗๕	
รวม		๑๓๐	๕๖.๘๙๘	

ข้อมูลถนนที่มีความเชื่อมโยงกับองค์กรปกครองส่วนท้องถิ่นอื่นรวม ๖ สายทาง

ลำดับที่	รหัสสายทาง	ชื่อสายทาง	ระยะทาง (กม.)	เชื่อมต่อกับหน่วยงาน	หมายเหตุ
๑	บร. ๓๐๗๕	สายโนนสวรรค์-โคกสิงห์	๔.๐๐๐	อบต.ชุมแสง	
๒	บร. ๒๐๓๓	สายบ้านปลัดปู่-บ้านระเบ็ก	๔.๐๐๐	อบต.ปราสาท	
๓	-	สายบ้านหนองโสน-บ้านเสม็ด	๑.๕๐๐	อบต.ร้อนทอง	
๔	-	สายบ้านกะหาด-วัดเกาะแก้ว	๑.๗๐๐	ทต.บ้านด่าน	
๕	-	สายบ้านสัมพันธ์-บ้านพิชัย	๔.๕๐๐	อบต.หนองใหญ่	
๖	-	สายบ้านปลัดปู่-บ้านแคน	๑.๑๑๕	ภายในอบต.วังเหนือ	
รวม			๑๖.๘๑๕		

๕.๒ การไฟฟ้า

การขยายเขตไฟฟ้า ปัจจุบันมีไฟฟ้าใช้ทุกครัวเรือน คิดเป็น ๑๐๐ เปอร์เซ็นต์ ไฟฟ้าส่องสว่างทาง หรือที่สาธารณะสามารถดำเนินการครอบคลุมพื้นที่ได้ทั้งหมด

๕.๓ การประปา

องค์การบริหารส่วนตำบลวังเหนือมีกิจการประปาในความรับผิดชอบและยังมีประปาหมู่บ้าน บริหารจัดการเอง และทุกหมู่บ้านสามารถให้บริการได้ครอบคลุมทุกหลังคาเรือน คิดเป็น ๑๐๐ เปอร์เซ็นต์ แต่จะมีปัญหาในปีที่ผ่านมาบางหมู่บ้านที่เกิดปัญหาภัยแล้งซึ่งทางองค์การบริหารส่วนตำบลวังเหนือ ได้แก้ไขปัญหาโดยการใช้เครื่องสูบน้ำจากสระหนึ่งไปยังอีกสระที่ใช้ระบบประปาและสามารถแก้ไขปัญหาให้ประชาชนได้ องค์การบริหารส่วนตำบลก็ได้นำโครงการเกี่ยวกับพัฒนาแหล่งน้ำบรรจุน้ำในแผนพัฒนาท้องถิ่นเพื่อที่จะพิจารณาดำเนินการในปีต่อไป เมื่อมีงบประมาณและความจำเป็นก็สามารถดำเนินการได้ต่อเนื่อง เพื่อตอบสนองต่อความต้องการของประชาชนต่อไป แหล่งน้ำดิบที่ใช้ผลิตน้ำประปาได้จาก สระประปาหมู่บ้านของบ้านหมู่ที่ ๓,๔,๗,๑๑ และจากลำตะโคง

๕.๔ โทรศัพท์

ปัจจุบันในพื้นที่องค์การบริหารส่วนตำบลวังเหนือ ไม่มีโทรศัพท์สาธารณะ เนื่องจากประชาชนได้นิยมใช้โทรศัพท์ส่วนบุคคลแทน ซึ่งสามารถติดต่อสื่อสารได้รวดเร็ว และสามารถใช้ระบบอินเทอร์เน็ตได้ เช่น โทรศัพท์มือถือ สำหรับสถานที่ราชการ ยังคงใช้ระบบโทรศัพท์พื้นฐานในการติดต่อสื่อสาร

๕.๕ ไปรษณีย์/การสื่อสาร/การขนส่ง และวัสดุ ครุภัณฑ์

องค์การบริหารส่วนตำบลวังเหนือ ไม่มีไปรษณีย์ แต่มีบริการไปรษณีย์จากในตัวจังหวัดบุรีรัมย์และไปรษณีย์ในตำบลข้างเคียงประจำอำเภอ

- มีหอกระจายข่าวประจำหมู่บ้านมีครบทั้ง ๑๒ หมู่บ้าน
- มีบริการให้ใช้อินเทอร์เน็ตฟรี ที่สำนักงานองค์การบริหารส่วนตำบลวังเหนือ
- องค์การบริหารส่วนตำบลวังเหนือ มีวัสดุ ครุภัณฑ์ในการปฏิบัติหน้าที่ แต่ก็มีบางรายการที่ยังขาดแคลนเนื่องจากมีงบประมาณไม่เพียงพอ วัสดุ ครุภัณฑ์ต่าง ๆ นั้นมีไว้สำหรับการปฏิบัติหน้าที่ของเจ้าหน้าที่องค์การบริหารส่วนตำบลวังเหนือในการดำเนินการกิจบริการสาธารณะเพื่อประโยชน์ของประชาชนเท่านั้น แต่หากประชาชนเดือดร้อน หรือหน่วยงานอื่นเดือดร้อน ก็สามารถมายืมใช้ได้

๖. ระบบเศรษฐกิจ

๖.๑ การเกษตร

พื้นที่องค์การบริหารส่วนตำบลวังเหนือ ประชากรส่วนใหญ่ประกอบอาชีพเกษตรกรรม โดยมีกิจกรรมการเกษตรที่สำคัญ ได้แก่ ทำไร่ รองลงมา คือ ทำนา เลี้ยงสัตว์ รับจ้าง นอกจากนี้ยังมีกิจกรรมอื่น ๆ ซึ่งไม่สามารถจำแนกเป็นรายหมู่บ้านได้ คือ ทำสวนผัก ตามลำดับ

แหล่งตลาดทางการเกษตร

เกษตรกรที่ปลูกอ้อยโรงงานนำผลผลิตไปขายที่โรงงานน้ำตาลในอำเภอคูเมือง จังหวัดบุรีรัมย์ เกษตรกรที่ปลูกมันสำปะหลังนำผลผลิตไปขายที่แหล่งรับซื้อในอำเภอสตึก จังหวัดบุรีรัมย์ เกษตรกรที่ปลูกข้าวนำผลผลิตไปขายที่ร้านรับซื้อ สหกรณ์การเกษตร และโรงสีในอำเภอบ้านด่าน อำเภอเมือง และอำเภอสตึก จังหวัดบุรีรัมย์ เกษตรกรที่เลี้ยงสัตว์ เช่น เป็ด ไก่ มีพ่อค้ามารับซื้อ หรือบางส่วนนำไปจำหน่ายที่ภายในหมู่บ้าน

๖.๒ การประมง

ในเขตองค์การบริหารส่วนตำบลวังเหนือไม่มีการประมง เป็นการจับปลาตามธรรมชาติในบริเวณในครัวเรือนตามฤดูกาลเท่านั้น

๖.๓ การปศุสัตว์

การปศุสัตว์ในเขตองค์การบริหารส่วนตำบลวังเหนือ เป็นการประกอบกิจการในลักษณะเลี้ยงในครัวเรือนเป็นอาชีพหลักและอาชีพเสริม เช่น การเลี้ยงไก่ เป็ด โค สุกร กระบือ เพื่อจำหน่ายและบริโภคเองในครัวเรือน

๖.๔ การท่องเที่ยว

ในเขตพื้นที่องค์การบริหารส่วนตำบลวังเหนือไม่มีแหล่งท่องเที่ยว แต่ได้ส่งเสริมการท่องเที่ยวให้เกิดขึ้นในพื้นที่ เช่น การจัดงานประเพณีต่าง ๆ และส่งเสริมกิจกรรมของวัด

๖.๕ อุตสาหกรรม

ในเขตองค์การบริหารส่วนตำบลวังเหนือไม่มีอุตสาหกรรม

๖.๖ การพาณิชย์และกลุ่มอาชีพ

การพาณิชย์

ธนาคารชุมชน	๑	แห่ง	สถานีบริการน้ำมัน	๓	แห่ง
บริษัท	-	แห่ง	ศูนย์การค้า/ห้างสรรพสินค้า	-	แห่ง
ห้างหุ้นส่วนจำกัด	-	แห่ง	ตลาดสด	-	แห่ง
ร้านค้าต่าง ๆ	๒๕	แห่ง	โรงฆ่าสัตว์	-	แห่ง
ซูเปอร์มาเก็ต	-	แห่ง	อู่ซ่อมรถ	๔	แห่ง

จากการจัดเวทีประชาคมชุมชนและสอบถามตัวแทนกลุ่มและองค์กรในชุมชน ทำให้ได้ข้อมูลกลุ่มต่าง ๆ ในตำบลวังเหนือ ดังนี้ กลุ่มทอผ้าไหมเย็บผ้า กลุ่มทอเสื่อกก และกลุ่มแปรรูปอาหาร ในจำนวนดังกล่าวมีกลุ่มที่น่าสนใจ เช่น กลุ่มแปรรูปอาหาร หมู่ที่ ๓ เช่น น้ำพริกตาแดง ปลาสาม ไข่เค็ม เป็นต้น

๗. ศาสนา ประเพณี วัฒนธรรม

๗.๑ การนับถือศาสนา

ประชาชนในตำบลวังเหนือ จะนับถือศาสนาพุทธ โดยมีศาสนสถาน ๒ แห่ง ดังนี้

ที่	ชื่อศาสนสถาน	สถานที่ตั้ง		จำนวนพระสงฆ์			
		บ้าน	หมู่ที่	พระ	เณร	ชี	รวม
๑	วัดบ้านปลัดปึก	ปลัดปึก	๑	๖	-	-	
๒	วัดบ้านกะหาด	สัมพันธ์	๑๒	๕	-	-	
รวม					-	-	

๗.๒ ประเพณีและงานประจำปี

- | | | |
|---------------------------------|-------------|------------------|
| - ประเพณีวันขึ้นปีใหม่ | ประมาณเดือน | มกราคม |
| - ประเพณีแห่ปราสาทผึ้ง | ประมาณเดือน | ตุลาคม |
| - แห่ช้างสืบสานประเพณีบุญผะเหวด | ประมาณเดือน | เมษายน |
| - ประเพณีทำบุญกลางบ้าน | ประมาณเดือน | พฤษภาคม |
| - ประเพณีวันสงกรานต์ | ประมาณเดือน | เมษายน |
| - ประเพณีลอยกระทง | ประมาณเดือน | ตุลาคม พฤศจิกายน |
| - ประเพณีวันเข้าพรรษา ออกพรรษา | ประมาณเดือน | กรกฎาคม ตุลาคม |

๗.๓ ภูมิปัญญาท้องถิ่น ภาษาถิ่น

ภูมิปัญญาท้องถิ่น ประชาชนในเขตองค์การบริหารส่วนตำบลวังเหนือได้อนุรักษ์ภูมิปัญญาท้องถิ่น ได้แก่ วิธีการเลี้ยงไหมและการทอผ้าไหม วิธีการทอเสื่อจากต้นกก

ภาษาถิ่น มีภาษาท้องถิ่น ๓ ภาษา คือ ภาษาเขมร ภาษาส่วยและภาษาลาว

๗.๔ สินค้าพื้นเมืองและของที่ระลึก

ประชาชนในตำบลวังเหนือได้มีสินค้าพื้นเมืองและของฝากส่วนใหญ่จะเป็น ผ้าไหม และน้ำพริกตาแดง

๘. ทรัพยากรธรรมชาติ

๘.๑ น้ำ ที่ใช้ในการอุปโภค-บริโภค เป็นน้ำที่ได้จากน้ำฝน และน้ำดิบจากสระน้ำประจำหมู่บ้านซึ่งจะต้องนำมาผ่านกระบวนการของระบบประปา ซึ่งมีปริมาณเพียงพอเพื่อผลิตน้ำประปาสำหรับจำหน่ายให้ประชาชนในตำบลได้อย่างเพียงพอตลอดทั้งปี

๘.๒ ป่าไม้ ในเขตองค์การบริหารส่วนตำบล มีป่าไม้หลงเหลือบ้างในเขตพื้นที่สาธารณประโยชน์ภายในในตำบล

๘.๓ ภูเขา ในเขตองค์การบริหารส่วนตำบล ไม่มีภูเขา

๘.๔ คุณภาพของทรัพยากรธรรมชาติ

ในพื้นที่ขององค์การบริหารส่วนตำบลวังเหนือส่วนมากเป็นพื้นที่สำหรับเพาะปลูก เป็นพื้นที่ทำไร่ที่ นา สวน ที่อยู่อาศัย ร้านค้า สถานประกอบการ ตามลำดับ ส่วนน้อยที่จะนำน้ำจากใต้ดินมาใช้ในการอุปโภค - บริโภคได้ ต้องอาศัยน้ำดิบจากแหล่งอื่น และน้ำฝน น้ำในการเกษตรก็ต้องรอฤดูฝน มีแหล่งน้ำใช้ในการเกษตรไม่เพียงพอ ปัญหาคือยังไม่สามารถหาแหล่งน้ำสำหรับการเกษตรได้เพิ่มขึ้น เพราะพื้นที่ส่วนมากเป็นของประชาชน เอกชน โครงการปลูกต้นไม้ในวันสำคัญต่าง ๆ ในพื้นที่ของสาธารณะรวมทั้งปรับปรุงสภาพภูมิทัศน์ให้ร่มรื่นสวยงาม เป็นที่พักผ่อนหย่อนใจของประชาชน ฯลฯ

ยุทธศาสตร์องค์การบริหารส่วนตำบลวังเหนือ

เพื่อนำไปสู่การบรรลุวิสัยทัศน์ของ อบต.วังเหนือ มียุทธศาสตร์หลักที่จะดำเนินการให้ประสบความสำเร็จรวม ๕ ยุทธศาสตร์ และมีแนวทางการพัฒนา ซึ่งเป็นการสนับสนุนยุทธศาสตร์การพัฒนาจังหวัดให้บรรลุเป้าประสงค์ ดังนี้

๑.ยุทธศาสตร์การพัฒนาด้านการส่งเสริมการบริหารจัดการบ้านเมืองที่ดี

เป้าหมาย

๑. ปรับปรุงและพัฒนาบุคลากร
๒. เพิ่มประสิทธิภาพการบริหารจัดการ
๓. ส่งเสริมการเมืองการปกครอง

ตัวชี้วัด

๑. ร้อยละของการบริการที่ลดขั้นตอนในการให้บริการ
๒. ร้อยละของบุคลากรที่ได้รับการพัฒนาขีดสมรรถนะตามแผนพัฒนาบุคลากร
๓. ระดับความสำเร็จของการส่งเสริมองค์กรให้ต่อต้านการทุจริตฯ
๔. ร้อยละของงานที่บริหารจัดการอย่างมีธรรมาภิบาล

๒.ยุทธศาสตร์การพัฒนาด้านสาธารณสุขและโครงสร้างพื้นฐาน

เป้าหมาย

๑. ก่อสร้าง ปรับปรุง ซ่อมแซม บำรุงรักษาถนน ท่อระบายน้ำ ขุดลอกคลอง สะพานและโครงสร้างพื้นฐานที่จำเป็น

๒. ก่อสร้างและปรับปรุงระบบประปา
๓. ขยายเขตไฟฟ้าแรงต่ำและพัฒนาระบบไฟฟ้าสาธารณะ
๔. พัฒนาระบบเสียงตามสาย

ตัวชี้วัด

๑. จำนวนการก่อสร้างและปรับปรุงทางระบายน้ำ
๒. ปริมาณการขยายเขตไฟฟ้าสาธารณะครบทุกครัวเรือน
๓. ปริมาณการขยายเขตประปาครบทุกครัวเรือน
๔. จำนวนการได้รับบริการสาธารณะ เช่น เสียงตามสาย โทรศัพท์สาธารณะ
๕. จำนวนแหล่งเก็บน้ำสาธารณะ
๖. จำนวนโคมไฟที่ติดตั้ง และจำนวนประชาชนที่สัญจรไปมาได้รับความสะดวกและปลอดภัย

๓.ยุทธศาสตร์การพัฒนาด้านทรัพยากรมนุษย์ สังคมและคุณภาพชีวิต

เป้าหมาย

๑. การจัดการและสนับสนุนการศึกษา
๒. ส่งเสริมการจัดกิจกรรมทางศาสนา ประเพณีและวัฒนธรรมท้องถิ่น
๓. ส่งเสริมอาชีพและเพิ่มรายได้แก่ประชาชน
๔. ส่งเสริมคุณภาพชีวิตเด็ก สตรี คนชรา ผู้ด้อยโอกาส ผู้พิการและผู้ป่วยเอดส์
๕. ส่งเสริมให้ความรู้ การป้องกันโรค การรณรงค์ การเสริมสร้างคุณภาพชีวิตของประชาชน
๖. การรักษาความปลอดภัยในชีวิตและทรัพย์สิน การป้องกันฯ

ตัวชี้วัด

๑. ระดับความสำเร็จของการพัฒนาคุณภาพชีวิตและการแก้ไขปัญหาสังคม
๒. ระดับความสำเร็จในการเสริมสร้างคุณธรรมจริยธรรมแก่ประชาชน
๓. ร้อยละผู้ด้อยโอกาสได้รับสวัสดิการสังคม
๔. ระดับความสำเร็จของคุณภาพการศึกษาของเยาวชน
๕. ระดับความสำเร็จของการพัฒนาคุณภาพและบริการสาธารณสุข
๖. ระดับความสำเร็จในการป้องกันและปราบปรามและแก้ไขปัญหาอาชญากรรม

อาชญากรรม

๗. ระดับความสำเร็จของการอนุรักษ์ศาสนา ศิลปวัฒนธรรม จารีตประเพณีฯ

๔.ยุทธศาสตร์การพัฒนาด้านการท่องเที่ยวและกีฬา

เป้าหมาย

๑. การอนุรักษ์ ฟื้นฟูและพัฒนาแหล่งท่องเที่ยว
๒. การพัฒนาบริการและบุคลากรด้านการท่องเที่ยว
๓. ส่งเสริมการกีฬาและนันทนาการ

ตัวชี้วัด

๑. ระดับความสำเร็จของการพัฒนาคุณภาพด้านการท่องเที่ยวของจังหวัด
๒. ร้อยละของจำนวนแหล่งท่องเที่ยวที่ได้รับการเผยแพร่ประชาสัมพันธ์
๓. ร้อยละที่เพิ่มขึ้นของรายได้จากการท่องเที่ยว
๔. ร้อยละความสำเร็จของการพัฒนาและส่งเสริมกีฬา

๕. ยุทธศาสตร์การพัฒนาด้านทรัพยากรธรรมชาติและสิ่งแวดล้อม

เป้าหมาย

๑. ส่งเสริม อนุรักษ์ พื้นฟูทรัพยากรธรรมชาติและสิ่งแวดล้อม
๒. การบริหารจัดการขยะ การกำจัดขยะมูลฝอยและสิ่งปฏิกูล

ตัวชี้วัด

๑. ระดับความสำเร็จของการอนุรักษ์ฟื้นฟูทรัพยากรธรรมชาติและสิ่งแวดล้อมเพื่อการ

ท่องเที่ยว

๒. ระดับความสำเร็จของการอนุรักษ์ พื้นฟูระบบนิเวศ ฯ
๓. ปริมาณขยะสิ่งปฏิกูลได้รับการจัดการมีจำนวนลดลง
๔. จำนวนที่เพิ่มขึ้นของพื้นที่เกษตรอินทรีย์เกษตรชีวภาพ และเกษตรปลอดภัย

๔. กลุ่มดิจิทัล เทคโนโลยีอินเทอร์เน็ตที่เชื่อมต่อและบังคับอุปกรณ์ต่างๆ ปัญญาประดิษฐ์และเทคโนโลยีสมองกลฝังตัว (Digital, IOT, Artificial intelligence & Embedded Technology) อาทิตเทคโนโลยีการเงิน (Fintech) อุปกรณ์เชื่อมต่อออนไลน์โดยไม่ต้องใช้คน (IoT) เทคโนโลยีการศึกษา (Edtech) อี-มาร์เก็ตเพลส (E-Market place) อี-คอมเมิร์ซ (E-Commerce) เป็นต้น

๕. กลุ่มอุตสาหกรรมสร้างสรรค์ วัฒนธรรม และบริการที่มีมูลค่าสูง (Creative, Culture & High Value Services) อาทิต เทคโนโลยีการออกแบบ (Designtech) ธุรกิจไลฟ์สไตล์ (Lifestyle Business) เทคโนโลยีการท่องเที่ยว (Traveltech) การเพิ่มประสิทธิภาพการบริการ (Service Enhancing) เป็นต้น

๑.๖ แผนพัฒนาอำเภอบ้านด่าน

องค์การบริหารส่วนตำบลวังเหนือ ได้จัดทำแผนพัฒนาท้องถิ่นโดยสอดคล้องกับแผนพัฒนาอำเภอบ้านด่าน ด้านส่งเสริมการพัฒนาการเกษตร ด้านการพัฒนาสังคมและแก้ไขปัญหาความเดือดร้อนของประชาชน ด้านการบริหารจัดการทรัพยากรธรรมชาติและสิ่งแวดล้อม ด้านการบริหารจัดการอย่างมีคุณภาพและประสิทธิภาพและด้านการส่งเสริมศักยภาพการท่องเที่ยว ซึ่งแผนพัฒนาอำเภอบ้านด่านมีรายละเอียด ดังนี้

ข้อมูลทั่วไปของอำเภอบ้านด่าน

๑. ประวัติความเป็นมา

อำเภอบ้านด่าน อยู่ในเขตการปกครองของอำเภอเมืองบุรีรัมย์ เนื่องจากอำเภอเมืองมีพื้นที่กว้างขวางมาก เป็นการยากในการปกครอง กระทรวงมหาดไทยจึงได้ประกาศแบ่งเขตพื้นที่อำเภอเมืองบุรีรัมย์ จำนวน ๔ ตำบล ได้แก่ ตำบลบ้านด่าน ตำบลวังเหนือ ตำบลปราสาท และตำบลโนนขวาง และได้ยกฐานะเป็นกิ่งอำเภอบ้านด่านขึ้นมีผลบังคับใช้ตั้งแต่วันที่ ๑๕ กรกฎาคม ๒๕๓๙ และยกฐานะเป็นอำเภอบ้านด่าน ซึ่งมีผลบังคับใช้ตั้งแต่วันที่ ๘ กันยายน ๒๕๕๐ เป็นต้นมา

๒. คำขวัญอำเภอ

*“ลำตะโคงไหลผ่าน ด่านช้างบรรพกาล งานประเพณีหลากหลาย
มากมายกสิกรรม วัฒนธรรมรุ่งเรือง คูเมืองในอดีต”*

๓. ข้อมูลสภาพทั่วไปและการวิเคราะห์สถานการณ์ปัจจุบัน

(๑) ที่ตั้งอำเภอ อาณาเขต ขนาดพื้นที่

อำเภอบ้านด่านตั้งอยู่ทางตอนกลางค่อนไปทางทิศตะวันออกเฉียงเหนือของจังหวัด มีอาณาเขตติดต่อกับเขตการปกครองข้างเคียง ดังนี้

ทิศเหนือ	ติดต่อกับอำเภอแคนดงและอำเภอสตึก
ทิศตะวันออก	ติดต่อกับอำเภอสตึกและอำเภอห้วยราช
ทิศใต้	ติดต่อกับอำเภอห้วยราชและอำเภอเมืองบุรีรัมย์
ทิศตะวันตก	ติดต่อกับอำเภอเมืองบุรีรัมย์และอำเภอคูเมือง

๔. การปกครองและองค์กรปกครองส่วนท้องถิ่นในพื้นที่

๔.๒ ด้านการปกครองส่วนท้องถิ่น มี ๔ แห่ง

- ๑) เทศบาลตำบลบ้านด่าน
- ๒) เทศบาลตำบลปราสาท
- ๓) องค์การบริหารส่วนตำบลวังเหนือ
- ๔) องค์การบริหารส่วนตำบลโนนขวาง

๕. หน่วยงานต่าง ๆ ในพื้นที่

อำเภอบ้านด่าน มีส่วนราชการ หน่วยงานตั้งอยู่ในพื้นที่เป็นจำนวนมากถือได้ว่าเป็นศูนย์กลางการบริหารราชการ เพื่อเป็นการอำนวยความสะดวกและบริการประชาชน ดังนี้

๕.๑ ส่วนราชการ/หน่วยงานของรัฐ มีดังนี้

- ที่ทำการปกครองอำเภอบ้านด่าน
- สำนักงานสาธารณสุขอำเภอบ้านด่าน
- สัสดีอำเภอบ้านด่าน
- สำนักงานเกษตรอำเภอบ้านด่าน
- สำนักงานพัฒนาชุมชนอำเภอบ้านด่าน
- สำนักงานปศุสัตว์อำเภอบ้านด่าน
- สำนักงานท้องถิ่นอำเภอบ้านด่าน
- สถานีตำรวจภูธรบ้านด่าน
- สำนักงานวัฒนธรรมอำเภอบ้านด่าน
- โรงพยาบาลบ้านด่าน
- สำนักงานการศึกษาอกระบบและการศึกษาตามอัธยาศัย อำเภอบ้านด่าน

๕.๒ หน่วยงานรัฐวิสาหกิจ มี ๑ หน่วยงาน คือ ธนาคารเพื่อการเกษตรและสหกรณ์การเกษตร สาขาบ้านด่าน

๕.๓ ธนาคารหรือสถาบันการเงิน คือ ธนาคารเพื่อการเกษตรและสหกรณ์การเกษตร

๕.๔ กลุ่มองค์กรต่างๆ ในพื้นที่

กลุ่มองค์กรชุมชนและองค์กรทางสังคมที่เข้มแข็งในพื้นที่อำเภอบ้านด่าน มีกลุ่มประเภทกลุ่ม ออมทรัพย์ กลุ่มสตรีแม่บ้าน และกลุ่มอาสาสมัครสาธารณสุขประจำหมู่บ้าน (อสม.) ดังนี้

➤ แผนพัฒนาจังหวัดบุรีรัมย์

๑. วิสัยทัศน์จังหวัดบุรีรัมย์ (Vision)

**“ศูนย์กลางการท่องเที่ยวอารยธรรมขอมและกีฬามาตรฐานโลก
เศรษฐกิจมั่นคง สังคมเป็นสุข”**

๒. พันธกิจของจังหวัดบุรีรัมย์ (Mission)

๑. การพัฒนาคุณภาพชีวิตของประชาชนให้มีความมั่นคงในการดำรงชีวิต มีคุณธรรม มีความสุขและสุขภาวะที่ดี
๒. การส่งเสริมและพัฒนาการท่องเที่ยวอารยธรรมขอม และส่งเสริมกีฬาสู่มาตรฐานโลก
๓. การส่งเสริมและพัฒนาเกษตรกรรมและอุตสาหกรรมครบวงจร
๔. การพัฒนาศักยภาพการผลิตสินค้าเกษตรไปสู่มาตรฐานเกษตรอินทรีย์และอาหารปลอดภัย

๕. การประสานและพัฒนาโครงสร้างพื้นฐานให้ได้มาตรฐานและทั่วถึง
๖. การส่งเสริมและพัฒนาเศรษฐกิจตามแนวทางปรัชญาของเศรษฐกิจพอเพียงไปสู่ความยั่งยืน
๗. การบริหารจัดการทรัพยากรธรรมชาติและสิ่งแวดล้อมและระบบนิเวศอย่างยั่งยืน
๘. การพัฒนาด้านการเมืองและการบริหารตามหลักการบริหารจัดการบ้านเมืองที่ดี โดยคำนึงถึงการมีส่วนร่วมของประชาชน
๙. การส่งเสริมและพัฒนาการค้าการลงทุนและการค้าชายแดน
๑๐. การส่งเสริมการผลิตและการตลาดผลิตภัณฑ์ใหม่และผลิตภัณฑ์ชุมชน

๒. ยุทธศาสตร์ขององค์การบริหารส่วนตำบลวังเหนือ

๒.๑ วิสัยทัศน์

องค์การบริหารส่วนตำบลวังเหนือ ได้กำหนดวิสัยทัศน์ (Vision) เพื่อแสดงสถานการณ์ในอนาคต ซึ่งเป็จุดมุ่งหมายความคาดหวังที่ต้องการให้เกิดขึ้นในอนาคตข้างหน้า ซึ่งจะสามารถสะท้อนถึงสภาพการณ์ของท้องถิ่นในอนาคตอย่างรอบด้าน ภายใต้การเปลี่ยนแปลงของสภาพแวดล้อมด้านต่าง ๆ จึงได้กำหนดวิสัยทัศน์ ความหวังที่จะให้เกิดขึ้นในอนาคต ดังนี้

“องค์การบริหารส่วนตำบลวังเหนือ เป็นสังคมเกษตรก้าวหน้า ส่งเสริมวัฒนธรรม พัฒนาคมนาคม เศรษฐกิจแบบพอเพียง ส่งเสริมคุณภาพชีวิตแบบยั่งยืน”

ราชการ รัฐวิสาหกิจ รวมทั้งองค์กรต่างๆ ที่เกี่ยวข้อง ได้กำหนดยุทธศาสตร์ของอบต. ๕ ด้าน โดยมีรายละเอียดดังนี้

๑) ยุทธศาสตร์การพัฒนาด้านการส่งเสริมการบริหารจัดการบ้านเมืองที่ดี

- ๑.๑) ปรับปรุงและพัฒนาบุคลากร
- ๑.๒) เพิ่มประสิทธิภาพการบริหารจัดการ
- ๑.๓) ส่งเสริมการเมืองการปกครอง

๒) ยุทธศาสตร์การพัฒนาด้านสาธารณะและโครงสร้างพื้นฐาน

- ๒.๑) ก่อสร้าง ปรับปรุง ซ่อมแซม บำรุงรักษาถนน ท่อระบายน้ำ ขุดลอกคลอง สะพานและโครงสร้างพื้นฐานที่จำเป็น
- ๒.๒) ก่อสร้างและปรับปรุงระบบประปา
- ๒.๓) ขยายเขตไฟฟ้าแรงต่ำและพัฒนาระบบไฟฟ้าสาธารณะ
- ๒.๔) พัฒนาระบบเสียงตามสาย

๓) ยุทธศาสตร์การพัฒนาด้านทรัพยากรมนุษย์ สังคมและคุณภาพชีวิต

- ๓.๑) การจัดการและสนับสนุนการศึกษา
- ๓.๒) ส่งเสริมการจัดกิจกรรมทางศาสนา ประเพณีและวัฒนธรรมท้องถิ่น
- ๓.๓) ส่งเสริมอาชีพและเพิ่มรายได้แก่ประชาชน
- ๓.๔) ส่งเสริมสุขภาพชีวิตเด็ก สตรี คนชรา ผู้ด้อยโอกาส ผู้พิการและผู้ป่วยเอดส์
- ๓.๕) ส่งเสริมให้ความรู้ การป้องกันโรค การรณรงค์ การเสริมสร้างคุณภาพชีวิตของประชาชน
- ๓.๖) การรักษาความปลอดภัยในชีวิตและทรัพย์สิน การป้องกันฯ

๔) ยุทธศาสตร์การพัฒนาด้านการท่องเที่ยวและกีฬา

- ๔.๑) การอนุรักษ์ ฟื้นฟูและพัฒนาแหล่งท่องเที่ยว
- ๔.๒) การพัฒนาบริการและบุคลากรด้านการท่องเที่ยว
- ๔.๓) ส่งเสริมการกีฬาและนันทนาการ

๕) ยุทธศาสตร์การพัฒนาด้านทรัพยากรธรรมชาติและสิ่งแวดล้อม

- ๕.๑) ส่งเสริม อนุรักษ์ ฟื้นฟูทรัพยากรธรรมชาติและสิ่งแวดล้อม
- ๕.๒) การบริหารจัดการขยะ การกำจัดขยะมูลฝอยและสิ่งปฏิกูล

๒.๓ เป้าประสงค์

- ๑) การได้รับบริการด้านโครงสร้างพื้นฐานให้มีความสะดวกและรวดเร็ว
- ๒) ประชาชนมีความรู้และบำรุงรักษาศิลปวัฒนธรรมอันดีงาม
- ๓) ประชาชนมีศักยภาพมีรายได้เพียงพอสามารถพึ่งตนเองได้
- ๔) การบริหารจัดการขยะภายในหมู่บ้านมีประสิทธิภาพ ทำให้ชุมชนน่าอยู่ ปลอดภัยจากโรคติดต่อ
- ๕) การบริหารจัดการภาครัฐที่ดีและมีส่วนร่วมจากทุกภาคส่วน
- ๖) การส่งเสริมความเข้มแข็งของชุมชน การสังคมสงเคราะห์แก่ประชาชน รวมทั้งการสร้างสังคมความน่าอยู่

ตัวชี้วัด

- ๑) ประชาชนในเขตองค์การบริหารส่วนตำบลมีแหล่งน้ำในการอุปโภคเพิ่มมากขึ้น ร้อยละ ๘๐
- ๒) ในเขตองค์การบริหารส่วนตำบลมีโครงสร้างพื้นฐานให้ประชาชนได้ใช้บริการ ร้อยละ ๙๕
- ๓) ประชาชนมีความรู้มากขึ้นร้อยละ ๙๐ และศิลปวัฒนธรรมอันดียังคงอยู่
- ๔) ประชาชนในเขตองค์การบริหารส่วนตำบลร้อยละ ๘๐ มีความรู้และมีส่วนร่วมในการพัฒนาการท่องเที่ยว ศาสนา – วัฒนธรรมประเพณีและกีฬา
- ๕) ประชาชนมีคุณภาพชีวิตที่ดีขึ้นร้อยละ ๗๐
- ๖) หมู่บ้านมีรายได้เพิ่มขึ้นในอัตราร้อยละ ๒๐ และพึ่งตนเองได้มากขึ้น
- ๗) หมู่บ้านในเขตองค์การบริหารส่วนตำบลร้อยละ ๙๐ น่าอยู่อย่างสงบสุข
- ๘) การบริการจัดการขององค์การบริหารส่วนตำบลมีผลการปฏิบัติงานที่มีประสิทธิภาพสูงร้อยละ ๘๐
- ๙) การบริการจัดการขององค์การบริหารส่วนตำบลมีผลการปฏิบัติงานที่มีประสิทธิภาพสูงร้อยละ ๘๐

๒.๔ ค่าเป้าหมาย

- ๑) ด้านการได้รับบริการด้านโครงสร้างพื้นฐานให้มีความสะดวกและรวดเร็ว
- ๒) ประชาชนมีความรู้และบำรุงรักษาศิลปวัฒนธรรมอันดีงาม
- ๓) ประชาชนมีศักยภาพมีรายได้เพียงพอสามารถพึ่งตนเองได้
- ๔) การบริหารจัดการขยะภายในหมู่บ้านมีประสิทธิภาพ ทำให้ชุมชนน่าอยู่ ปลอดภัยจากโรคติดต่อ
- ๕) การบริหารจัดการภาครัฐที่ดีและมีส่วนร่วมจากทุกภาคส่วน

กลยุทธ์

- ๑) พัฒนาชุดลอก คูคลองและจัดสร้างแหล่งน้ำ สงวนและเก็บกักน้ำเพื่อการเกษตร เพื่อการอุปโภคและบริโภค รวมทั้งวางโครงการเพื่อแก้ไขปัญหาน้ำท่วมและน้ำแล้ง
- ๒) ส่งเสริมและพัฒนาระบบการศึกษา บุคลากรด้านการศึกษา ครู นักเรียน ให้เป็นผู้มีคุณภาพมีทักษะและศักยภาพตามมาตรฐานสากล รองรับประชาคมอาเซียน
- ๓) พัฒนา ปรับปรุงพันธุ์พืชและเมล็ดพันธุ์พืชที่ดีมีคุณภาพ ส่งเสริมให้เกิดเกษตรอุตสาหกรรม ลดต้นทุน เพิ่มมูลค่าผลผลิตทางการเกษตร ปรับปรุงผลผลิตให้มีคุณภาพ ส่งเสริมสนับสนุนการถนอมและแปรรูปสินค้าทางการเกษตร ส่งเสริมให้มีการเลี้ยงสัตว์เศรษฐกิจ เพื่อการบริโภคเพื่อจำหน่ายและเพื่อการอนุรักษ์ และเพิ่มช่องทางตลาด
- ๔) ส่งเสริมหมู่บ้านให้เข้มแข็ง พัฒนาบทบาทของผู้นำท้องถิ่น คณะกรรมการหมู่บ้าน และหมู่บ้านให้พัฒนาบทบาทและคุณภาพชีวิตของเด็ก เยาวชน สตรี ผู้สูงอายุ ผู้พิการ ผู้ด้อยโอกาส ประชาชน และคุ้มครองสิทธิเสรีภาพของประชาชน พัฒนาคุณภาพและศักยภาพตามความสามารถของแรงงานในท้องถิ่น
- ๕) ป้องกันและแก้ไขปัญหาการเสพ การผลิตและการจำหน่ายยาเสพติดในทุกกระดับ
- ๖) ดำเนินการโครงการ เพื่อให้บริการประชาชน และรับทราบปัญหา อุปสรรค และความต้องการของประชาชนในพื้นที่ พัฒนาศักยภาพของอาสาสมัครสาธารณสุขประจำหมู่บ้าน (อสม) ส่งเสริมสุขภาพและอนามัยของประชาชนในทุกกระดับ ให้มีสุขภาพแข็งแรง
- ๗) ส่งเสริมสนับสนุนการวางระบบการพัฒนาด้านโครงสร้างพื้นฐานให้สอดคล้องกับความจำเป็นและความต้องการของประชาชน ก่อสร้าง ปรับปรุงเส้นทางการคมนาคมอย่างทั่วถึง
- ๘) พัฒนาฟื้นฟูและส่งเสริมกิจกรรมด้านศาสนา ศิลปวัฒนธรรมและประเพณีของชุมชนท้องถิ่นโคราช โดยการอนุรักษ์สืบสานต่อและเชื่อมโยงสู่กิจกรรมการท่องเที่ยว
- ๙) ปรับปรุงโครงสร้างการบริหารงาน นำระบบสารสนเทศมาใช้ในการบริหารงาน ภายในองค์กร สนับสนุนบุคลากรในสังกัดให้ได้รับการศึกษาอบรม การทำวิจัย เพิ่มพูนความรู้
- ๑๐) เพิ่มประสิทธิภาพในการปฏิบัติราชการ
- ๑๑) ส่งเสริม สนับสนุนและร่วมมือกับส่วนราชการ หน่วยงานต่าง ๆ ในการเตรียมความพร้อมในการป้องกันภัย และการช่วยเหลือผู้ประสบภัย ดัดตั้งระบบกล้องวงจรปิดในเขตหมู่บ้านและสถานที่สำคัญ สนับสนุนการฝึกอบรมจัดตั้งและอบรมฟื้นฟูตำรวจบ้านและอาสาสมัครป้องกันภัยฝ่ายพลเรือน (อปพร.) และดูแลรักษาความปลอดภัยและการจราจร
- ๑๒) พัฒนาฟื้นฟูและอนุรักษ์ธรรมชาติ สิ่งแวดล้อม แหล่งน้ำ ลุ่มน้ำลำคลองและป่าไม้ให้มีความอุดมสมบูรณ์ สร้างจิตสำนึกเพื่อป้องกันและแก้ไขปัญหามลพิษและปัญหาสิ่งแวดล้อมของหมู่บ้าน จัดทำระบบกำจัดขยะรวม และจัดการขยะมูลฝอยและสิ่งปฏิกูล

๒.๗ จุดยืนทางยุทธศาสตร์

- ๑) การพัฒนาหมู่บ้านให้น่าอยู่มีความเข้มแข็ง โดยได้รับบริการสาธารณะด้านโครงสร้างพื้นฐานที่จำเป็นเพื่อรองรับการขยายตัวของหมู่บ้านและเศรษฐกิจ
- ๒) การพัฒนาระบบการศึกษาและส่งเสริมศิลปวัฒนธรรมท้องถิ่น
- ๓) ส่งเสริมและพัฒนาศักยภาพคนและความเข้มแข็งของหมู่บ้านในการพึ่งตนเอง
- ๔) การกำจัดขยะมูลฝอย สิ่งปฏิกูลและบริหารจัดการขยะที่มีอย่างยั่งยืน
- ๕) การพัฒนาระบบการบริหารจัดการภาครัฐที่ดีและมีส่วนร่วมจากทุกภาคส่วน

๒.๘ ความเชื่อมโยงของยุทธศาสตร์ในภาพรวม

ในการจัดทำแผนพัฒนาท้องถิ่น (พ.ศ. ๒๕๖๖ – ๒๕๗๐) ขององค์การบริหารส่วนตำบล วังเหนือมีความสอดคล้องกับ ยุทธศาสตร์การพัฒนาขององค์กรปกครองส่วนท้องถิ่นจังหวัด ยุทธศาสตร์จังหวัด ยุทธศาสตร์การพัฒนากลุ่มจังหวัด ยุทธศาสตร์การพัฒนาภาค แผนพัฒนาเศรษฐกิจและสังคมแห่งชาติ (ฉบับที่ ๑๒) และ ยุทธศาสตร์ชาติ ๒๐ ปี

๓. การวิเคราะห์เพื่อพัฒนาท้องถิ่น

๓.๑ การวิเคราะห์กรอบการจัดทำยุทธศาสตร์ขององค์กรปกครองส่วนท้องถิ่น

ในการจัดทำแผนพัฒนาท้องถิ่นสี่ปีขององค์การบริหารส่วนตำบลได้ใช้การวิเคราะห์ SWOT Analysis/Demand (Demand Analysis)/Global Demand และ Trend ปัจจัยและสถานการณ์ การเปลี่ยนแปลงที่มีผลต่อการพัฒนา อย่างน้อยต้องประกอบด้วย การวิเคราะห์ศักยภาพด้านเศรษฐกิจ ด้านสังคม ด้านทรัพยากรธรรมชาติและสิ่งแวดล้อม ซึ่งมีรายละเอียดดังนี้

จุดแข็ง (S : Strength-s)

- ประชาชนมีความพร้อม จะมีส่วนร่วมในกระบวนการพัฒนาท้องถิ่น
- การจัดโครงสร้างภายในมีความเหมาะสมสอดคล้องกับภารกิจ
- เมือง้องการบริหารส่วนตำบลที่พร้อมจะให้บริการสาธารณะและแก้ไขปัญหาความเดือดร้อนของประชาชน

- มีการประสานร่วมมือกันระหว่างองค์การบริหารส่วนตำบลกับส่วนราชการต่าง ๆ
- ผู้นำชุมชนมีความเข้มแข็ง และมีศักยภาพในการพัฒนา
- ส่งเสริมการมีส่วนร่วมของประชาชนในรูปแบบประชาคม การประชุมวางแผนเตรียมงาน

จุดอ่อน (W : Weakness)

- กฎหมาย ระเบียบ ข้อบังคับที่เกี่ยวข้องกับการปฏิบัติงาน มีการแก้ไขเปลี่ยนแปลงอยู่ตลอดเวลาทำให้เจ้าหน้าที่ผู้ปฏิบัติสับสนขาดความชัดเจน
- องค์กรการบริหารส่วนตำบล มีงบประมาณจำกัด ทำให้การพัฒนาไม่เป็นไปตามแผนที่วางไว้
- การใช้ทรัพยากรธรรมชาติ และการทำลายสิ่งแวดล้อมเพิ่มขึ้น ก่อให้เกิดปัญหาภัยธรรมชาติ

โอกาส (O : Opportunity)

- จังหวัดบุรีรัมย์ หรือหน่วยงานที่เกี่ยวข้องสนับสนุนงบประมาณให้องค์การบริหารส่วนตำบล ดำเนินการตามแผนงานโครงการตามแนวทางยุทธศาสตร์การพัฒนาจังหวัด และแผนพัฒนาองค์การบริหารส่วนตำบล
- มีเส้นทางคมนาคมเชื่อมระหว่างจังหวัด สามารถรองรับการขยายตัวทางด้านเศรษฐกิจ
- นโยบายของรัฐบาลในการส่งเสริมการกระจายอำนาจการปกครองท้องถิ่น โดยการสร้างดุลยภาพระหว่างการกำกับดูแล และความเป็นอิสระของท้องถิ่นในการบริหารจัดการงบประมาณและบุคลากรของท้องถิ่น

อุปสรรค (T : Threat)

- ประชาชนขาดความรู้ ความเข้าใจ บทบาทหน้าที่ของตนเองกับงานของท้องถิ่น
- นโยบายรัฐบาลไม่สามารถถ่ายโอนงบประมาณมายังองค์กรปกครองส่วนท้องถิ่น ตามพระราชบัญญัติกำหนดแผนและขั้นตอนการกระจายอำนาจให้แก่องค์กรปกครองส่วนท้องถิ่น พ.ศ.๒๕๔๒ ทำให้การพัฒนาท้องถิ่นบางเรื่องต้องชะงัก

- นโยบายรัฐบาลไม่สามารถถ่ายโอนงบประมาณมายังองค์กรปกครองส่วนท้องถิ่น ตามพระราชบัญญัติกำหนดแผนและขั้นตอนการกระจายอำนาจให้แก่องค์กรปกครองส่วนท้องถิ่น พ.ศ.๒๕๔๒ ทำให้การพัฒนาท้องถิ่นบางเรื่องต้องชะงัก

- กฎหมาย ระเบียบ ข้อบังคับขาดความยืดหยุ่น หรือไม่เหมาะสมสอดคล้องกับภารกิจห้วงระยะเวลาในการจัดสรรและการเบิกจ่ายงบประมาณของรัฐบาลมีความไม่แน่นอน

- การดำเนินงานตามนโยบายต่าง ๆ ของรัฐบาลมีจำนวนเพิ่มมากขึ้น ความรับผิดชอบเพิ่มมากขึ้น ประกอบกับปัญหาในพื้นที่และความต้องการประชาชนมีมาก แต่ไม่สามารถปฏิบัติได้ครบถ้วนเนื่องจากจำกัดด้วยอำนาจหน้าที่และจำนวนงบประมาณที่มีจำกัด

๓.๒ การประเมินสถานการณ์สภาพแวดล้อมภายนอกที่เกี่ยวข้อง

ในการจัดทำแผนพัฒนาท้องถิ่น (พ.ศ. ๒๕๖๖-๒๕๗๐) ขององค์การบริหารส่วนตำบลวังเหนือ นั้น ได้ทำการประเมินสถานการณ์สภาพแวดล้อมภายนอกที่เกี่ยวข้อง ซึ่งมีรายละเอียดดังนี้

ด้าน	สถานการณ์สภาพแวดล้อมภายนอกที่เกี่ยวข้อง	ข้อช่วยและปริมาณของปัญหา/ความต้องการ	พื้นที่เป้าหมาย/กลุ่มเป้าหมาย	ความคาดหวังและ แนวโน้มอนาคต
๑. โครงการสร้างพื้นฐาน	๑) ขาดแคลนแหล่งน้ำในการเกษตรและน้ำประปาสำหรับอุปโภค-บริโภคยังไม่พอเพียงและยังไม่ได้มาตรฐาน	- แหล่งน้ำและน้ำประปาในการอุปโภค-บริโภค	- ในเขต อบต.	- ประชาชนมีแหล่งน้ำและมีน้ำประปาใช้อย่างพอเพียงมีคุณภาพตามมาตรฐานมากขึ้น
	๒) ไฟฟ้าส่องสว่างทางและที่สาธารณะยังไม่สามารถดำเนินการครอบคลุมพื้นที่ได้ทั้งหมด	- ไฟฟ้า	- ทางและที่สาธารณะในเขต อบต.	- ทางและที่สาธารณะมีแสงสว่างเพียงพอประชาชนได้รับความสะดวกในการสัญจรไปมาและป้องกันการเกิดอาชญากรรมได้
	๓) หมู่บ้านขยายมากขึ้นระบบระบายน้ำยังไม่เพียงพอ	- ราง/ท่อระบายน้ำ	- พื้นที่ใน อบต.	- มีรางระบายน้ำสามารถระบายน้ำได้สะดวก ไม่อุดตัน ไม่ส่งกลิ่นเหม็นก่อความรำคาญ
๒. ด้านงานส่งเสริมคุณภาพชีวิต	๑) มีการระบาดของโรคอุบัติใหม่ โรคระบาด โรคติดต่อ	- ด้านสาธารณสุข	- ในเขต อบต.	ในพื้นที่ไม่มีการระบาดของโรคอุบัติใหม่ โรคระบาด โรคติดต่อ
	๒) ประชาชนในพื้นที่ป่วยเป็นโรคเรื้อรัง แนวโน้มที่เพิ่มขึ้น เช่น เบาหวาน ความดัน		- ประชาชนกลุ่มเสี่ยงและผู้ป่วย	

ด้าน	สถานการณ์ภาพ แวดล้อม ภายนอกที่เกี่ยวข้อง	ขอบข่ายและปริมาณ ของปัญหา/ ความต้องการ	พื้นที่เป้าหมาย/ กลุ่มเป้าหมาย	ความคาดหวังและ แนว โน้มอนาคต
	๓) ปริมาณขยะและ น้ำเสียเพิ่มมากขึ้น		- ในเขต อบต.	- ปริมาณขยะและน้ำเสีย ถูกกำจัดให้หมดด้วย วิธีการที่ถูกต้อง
	๔) ประชาชนบริโภค อาหารที่ปลอดภัย		- ประชาชนในเขต อบต.	- ประชาชนทราบและ สามารถเลือกบริโภค อาหารที่ปลอดภัยได้ ถูกต้อง
	๕) ประชาชนใน พื้นที่บางรายมีที่อยู่ อาศัยไม่มั่นคง แข็งแรง	- ที่อยู่อาศัย	- ประชาชนในพื้นที่ที่ ได้รับความเดือนร้อน เรื่องที่อยู่อาศัย	- ประชาชนในพื้นที่ได้รับ ความช่วยเหลือซ่อมแซมที่ อยู่อาศัยให้มั่นคงแข็งแรง
	๖) มีการขยายตัว ของประชากรเพิ่ม มากขึ้นทำให้เกิด การขยายตัวของ อาคารบ้านเรือนทำ ให้เกิดเป็นชุมชน แออัด	- ประชากร	- พื้นที่ในเขต อบต.	- ควบคุมการก่อสร้าง อาคารบ้านเรือนการ พิจารณาออกใบอนุญาต เพื่อไม่เกิดปัญหาจากการ ก่อสร้างอาคาร
	ประชาชนบาง ครัวเรือนบริโภค- บริโภคน้ำที่ยังไม่ สะอาดและมี สิ่งเจือปน เช่น จาก น้ำฝน น้ำที่ไม่ได้ คุณภาพ มีตะกอน	- การอุปโภค-บริโภค	- ประชาชนในเขต อบต.	- ประชาชนบริโภคน้ำที่ สะอาดถูกสุขลักษณะ
	๑) การศึกษาสื่อการ เรียนการสอนยังไม่ พอเพียง เด็ก นักเรียนไม่ได้รับ การศึกษาต่อใน ระดับที่สูงกว่าชั้น พื้นฐาน และขาด งบประมาณใน การศึกษา ครอบครัวยากจน	- สังคมในชุมชน	- เด็กนักเรียนในเขต อบต.	- มีสื่อการเรียนการสอนที่ พอเพียง เด็กนักเรียน ได้รับการศึกษาที่สูงขึ้น มี งบประมาณในกาลบริ ศึกษาเล่าเรียน
	๒) เด็กและผู้สูงอายุ บางครอบครัว ผู้สูงอายุอยู่ตาม ลำพัง และรับภาระ ในการดูแลเด็ก		- ผู้สูงอายุและเด็กใน เขต อบต.	- ผู้สูงอายุและเด็กได้รับ การดูแลที่ดี

ด้าน	สถานการณ์ภาพ แวดล้อม ภายนอกที่เกี่ยวข้อง	ข้อช่วยและปริมาณ ของปัญหา/ ความต้องการ	พื้นที่เป้าหมาย/ กลุ่มเป้าหมาย	ความคาดหวังและ แนวโน้มอนาคต
	๓) ผู้พิการไม่ได้รับความช่วยเหลือในดำรงชีวิต		- ผู้พิการในเขต อบต.	- ผู้พิการได้รับความช่วยเหลือในการดำรงชีวิตและทั่วถึง
	๔) ยาวชนและวัยรุ่นติดเกมส์ สิ่งลามก บุหรี่ เหล้า สาเสพติด และท้องก่อนวัยอันสมควร		- ยาวชนและวัยรุ่นในเขต อบต.	- ยาวชนและวัยรุ่นมีอนาคตที่ดี
	๕) ประชาชนกรอายุตั้งแต่ ๓๕ ขึ้นไป ไม่ได้ตรวจสุขภาพประจำปี จำนวน ๒๙๑ คน		- ประชาชนในเขต อบต. ที่อายุ ๓๕ ขึ้นไป	- ประชาชนที่อายุ ๓๕ ขึ้นไปได้รับการตรวจสุขภาพทุกคน
	๖) ประชากรที่สูบบุหรี่ จำนวน ๓๐๐ คน ดื่มสุรา จำนวน ๑๗๑ คน		- ประชากรที่สูบบุหรี่และดื่มสุรา	- ประชาชนเลิกสูบบุหรี่และเลิกดื่มสุรา
๓. ด้านการวางแผน การส่งเสริมการลงทุน พาณิชย์กรรมและ การท่องเที่ยว	๑) ประชาชนไม่มีการวางแผนในการดำเนินงาน	- การวางแผน	- ประชาชนในเขต อบต.	- ประชาชนสามารถวางแผนการดำเนินงานได้เอง
	๒) ขาดแหล่งเงินทุนในการทำกิจการและประกอบอาชีพ	- การลงทุน	- ประชาชนในเขต อบต.	- มีแหล่งเงินทุนในการทำกิจการและประกอบอาชีพ
	๓) ประชาชนขาดสถานที่จำหน่ายสินค้า	- การพาณิชย์กรรม	- ร้านค้าแผงลอย	- ร้านค้าแผงลอยมีสถานที่ในการขายจำหน่ายสินค้า
	๔) ผลผลิตทางการเกษตรราคาตกต่ำระยะทางในการขนส่งผลผลิตไกลจากแหล่งรับซื้อ		- เกษตรกรในพื้นที่	- ผลผลิตมีราคาสูงขึ้น
	๕) ค่าแรงต่ำค่าครองชีพสูงขาดแคลนการจ้างงาน		- ผู้ประกอบอาชีพรับจ้าง	- ค่าแรงสูงขึ้นเหมาะสมกับค่าครองชีพ มีการจ้างงานมากขึ้น
	๖) คริวเรือไม่มีรายได้เฉลี่ยต่อปี ต่ำกว่า ๓๐,๐๐๐ บาท จำนวน ๙ คริวเรือ		- ประชาชนที่มีรายได้ต่ำกว่าเกณฑ์มาตรฐาน	- ไม่มีคริวที่ตกเกณฑ์มาตรฐานรายได้
	๗) ในเขต อบต. ไม่มีแหล่งท่องเที่ยวและกิจกรรมการท่องเที่ยว	- การท่องเที่ยว	- ในเขตเทศบาล	- มีแหล่งท่องเที่ยวในเขต อบต. และส่งเสริมกิจกรรมการท่องเที่ยวเพิ่มมาก

ด้าน	สถานการณ์ภาพแวดล้อม ภายนอกที่เกี่ยวข้อง	ข้อช่วยและปริมาณ ของปัญหา/ ความต้องการ	พื้นที่เป้าหมาย/ กลุ่มเป้าหมาย	ความคาดหวังและ แนวโน้มอนาคต
๔. ด้านการจัด ระเบียบชุมชนและ การรักษาความสงบ เรียบร้อย	๑) การจราจรบนถนนมีเพิ่ม มากขึ้นอาจทำให้เกิด อุบัติเหตุขึ้นได้	- การจราจร	ประชาชนที่สัญจรไป มาบนถนน	มีระบบควบคุม การจราจร เช่น ติดตั้ง สัญญาณไฟจราจร เพื่อเตือนให้ ระมัดระวัง
	๒) มีการทำลายและลักขโมย ทรัพย์สินของประชาชนและ ราชการ รวมทั้งเกิดการ ทะเลาะวิวาทกันในชุมชน	- การรักษาความ ปลอดภัยในชีวิตและ ทรัพย์สินของประชาชน	- ประชาชนและส่วน ราชการ	- มีการป้องกันและ รักษาความปลอดภัย ในชีวิตและทรัพย์สิน ของประชาชนและส่วน ราชการ เช่น การ ติดตั้งกล้องวงจรปิด การให้ผู้นำ อปพร. ควบคุมและระงับเหตุ ทะเลาะวิวาท
๕. ด้านการบริหาร จัดการและการ อนุรักษ์ ทรัพยากรธรรมชาติ และสิ่งแวดล้อม	๓) เป็นพื้นที่ที่มีดินเค็มและ น้ำใต้ดินเป็นน้ำเค็มหรือมี รสกร่อย ไม่สามารถใช้ใน การเกษตรและอุปโภค - บริโภคได้	- ดินและน้ำใต้ดิน	- พื้นที่ในเขต อบต.	- ปัญหาเรื่องดินเค็ม ลดลง จัดหาแหล่งน้ำ จากแหล่งอื่นเพิ่มมาก ขึ้น
	๔) มีปัญหาเรื่องขยะและ สัตว์เลี้ยงเพิ่มมากขึ้นส่งกลิ่น เหม็นรบกวน	- สิ่งแวดล้อม	- ผู้ประกอบการและ ชุมชนในเขตพื้นที่ อบต.	- ปัญหาขยะและสัตว์ เลี้ยงลดลง ประชาชน สามารถกำจัดขยะ และมูลสัตว์ได้โดยไม่ ส่งผลกระทบต่อชุมชน
๖. ด้านศิลปะ วัฒนธรรม จารีต ประเพณีและภูมิ ปัญญาท้องถิ่น	๑) ศิลปะ วัฒนธรรม จารีต ประเพณีและภูมิปัญญา ท้องถิ่นถูกลืมเลือนไปมาก	- ศิลปะ วัฒนธรรม จารีต ประเพณีและภูมิ ปัญญาท้องถิ่น ถูกลืม เลือนไปมาก	- ประชาชนในเขต อบต.	- ยกย่อง เชิดชูคนดี หรือปราชญ์ชาวบ้าน ในโอกาสต่าง ๆ เพื่อ เป็นตัวอย่างแก่ เยาวชนและ ประชาชน ศิลปะ วัฒนธรรม จารีต ประ เพณีและภูมิปัญญา ท้องถิ่น ไม่ถูกลืมและ คงอยู่สืบไป

รายละเอียดโครงการพัฒนา
แผนพัฒนาท้องถิ่น (พ.ศ. ๒๕๖๖ - ๒๕๗๐)
องค์การบริหารส่วนตำบลวังเหนือ อำเภอบ้านด่าน จังหวัดบุรีรัมย์

- ก. ยุทธศาสตร์จังหวัดที่ ๒ ด้านสังคมและคุณภาพชีวิต
- ข. ยุทธศาสตร์การพัฒนาของ อปท. ในเขตจังหวัดที่ ๔ การพัฒนาขีดสมรรถนะองค์กร
- ๑. ยุทธศาสตร์การพัฒนาของ อบต.วังเหนือ ที่ ๑ ยุทธศาสตร์การพัฒนาด้านส่งเสริมการบริหารจัดการบ้านเมืองที่ดี ๑.๑ แผนงานบริหารงานทั่วไป : งานบริหารทั่วไป (แนวทางการพัฒนาที่ ๒ เพิ่มประสิทธิภาพการบริหารจัดการ)

ที่	โครงการ	วัตถุประสงค์	เป้าหมาย (ผลผลิตของโครงการ)	งบประมาณ					ตัวชี้วัด (KPI)	ผลที่คาดว่าจะได้รับ	หน่วยงานรับผิดชอบหลัก
				๒๕๖๖ (บาท)	๒๕๖๗ (บาท)	๒๕๖๘ (บาท)	๒๕๖๙ (บาท)	๒๕๗๐ (บาท)			
๕	อุดหนุนตามโครงการศูนย์ปฏิบัติการร่วมในการช่วยเหลือประชาชนของ อปท. ระดับอำเภอ อำเภอบ้านด่าน จังหวัดบุรีรัมย์	เพื่อรองรับการช่วยเหลือประชาชนในเขตอำเภอ บ้านด่าน	อุดหนุนให้อปท. เจ้าภาพ ๑ ครั้ง/ปี	๖๐,๐๐๐	๖๐,๐๐๐	๖๐,๐๐๐	๖๐,๐๐๐	๖๐,๐๐๐	ประชาชนร้อยละ ๗๐ ได้รับความสะดวกในการใช้บริการ	ประชาชนได้รับความสะดวกในการใช้บริการ	สำนักปลัดอบต.
๖	โครงการเสริมสร้างคุณธรรม จริยธรรมและพัฒนาคุณภาพชีวิตของคณะผู้บริหาร สมาชิกสภาอบต. พนักงานส่วนตำบลและพนักงานจ้าง	เพื่อให้การพัฒนา อบต.มีทิศทางที่แน่นอนและการบริหารงานของอบต. เป็นไปอย่างมีประสิทธิภาพ	๑ ครั้ง/ปี	๓๐,๐๐๐	๓๐,๐๐๐	๓๐,๐๐๐	๓๐,๐๐๐	๓๐,๐๐๐	ผลการดำเนินงานของ อบต.เป็นไปอย่างมีประสิทธิภาพ	สำนักปลัดอบต.	

รายละเอียดโครงการพัฒนา
แผนพัฒนาท้องถิ่น (พ.ศ. ๒๕๖๖ - ๒๕๗๐)
องค์การบริหารส่วนตำบลวังเหนือ อำเภอบ้านด่าน จังหวัดบุรีรัมย์

- ก. ยุทธศาสตร์จังหวัดที่ ๒ ด้านสังคมและคุณภาพชีวิต
ข. ยุทธศาสตร์การพัฒนาของ อปท. ในเขตจังหวัดที่ ๔ การพัฒนาขีดสมรรถนะองค์กร
๑. ยุทธศาสตร์การพัฒนาของ อบต.วังเหนือ ที่ ๑ ยุทธศาสตร์การพัฒนาด้านการบริหารจัดการบ้านเมืองที่ดี
๑.๑ แผนงานบริหารงานทั่วไป : งานคลัง (แนวทางการพัฒนาที่ ๒ เพิ่มประสิทธิภาพการบริหารจัดการ)

ที่	โครงการ	วัตถุประสงค์	เป้าหมาย (ผลผลิตของ โครงการ)	งบประมาณ				ตัวชี้วัด (KPI)	ผลที่คาดว่าจะได้รับ	หน่วยงาน รับผิดชอบหลัก
				๒๕๖๖ (บาท)	๒๕๖๗ (บาท)	๒๕๖๘ (บาท)	๒๕๖๙ (บาท)			
๙	โครงการจัดเก็บภาษีนอก สถานที่	เพื่อให้การดำเนินการ จัดเก็บภาษีเป็นไปตาม เป้าหมายและ กำหนดเวลา	๑ ครั้ง/ปี ในเขตพื้นที่อบต.	๕,๐๐๐	๕,๐๐๐	๕,๐๐๐	๕,๐๐๐	สามารถจัดเก็บ ภาษีได้ร้อยละ ๑๐๐	การจัดเก็บภาษี ของตำบลมีประ สิทธิภาพ	กองคลัง
๑๐	โครงการจัดทำแผนที่ภาษี และทะเบียนทรัพย์สิน	เพื่อปรับปรุงและพัฒนา ศักยภาพการจัดเก็บ รายได้	ตลอดปี ในเขตอบต.	๑๐๐,๐๐๐	๑๐๐,๐๐๐	๑๐๐,๐๐๐	๑๐๐,๐๐๐	มีประสิทธิภาพ ในการปฏิบัติงาน สูงร้อยละ ๘๐ ขึ้นไป	สามารถพัฒนา รายได้ให้สูงขึ้น	กองคลัง
๑๒	โครงการเพิ่มประสิทธิภาพ การจัดเก็บรายได้	เพื่อให้การดำเนินการ จัดเก็บรายได้เป็นไปตาม เป้าหมาย	๑ ครั้ง/ปี ในเขตพื้นที่อบต.	-	-	-	-	สามารถจัดเก็บ รายได้ ร้อยละ ๑๐๐	การจัดเก็บรายได้มี ประสิทธิภาพ	กองคลัง

รายละเอียดโครงการพัฒนา
แผนพัฒนาท้องถิ่น (พ.ศ. ๒๕๖๖ - ๒๕๗๐)
องค์การบริหารส่วนตำบลวังเหนือ อำเภอบ้านด่าน จังหวัดบุรีรัมย์

- ก. ยุทธศาสตร์จังหวัดที่ ๒ ด้านสังคมและคุณภาพชีวิต
ข. ยุทธศาสตร์การพัฒนาของ อบท. ในเขตจังหวัดที่ ๔ การพัฒนาขีดสมรรถนะองค์กร
๑. ยุทธศาสตร์การพัฒนาของ อบต.วังเหนือ ที่ ๑ ยุทธศาสตร์การพัฒนาระบบการบริหารจัดการบ้านเมืองที่ดี
๑.๑ แผนงานบริหารงานทั่วไป : งานบริหารทั่วไป (แนวทางการพัฒนาที่ ๑ การปรับปรุงและพัฒนาบุคลากร)

ที่	โครงการ	วัตถุประสงค์	เป้าหมาย (ผลผลิตของ โครงการ)	งบประมาณ					ตัวชี้วัด (KPI)	ผลที่คาดว่าจะได้รับ	หน่วยงาน รับผิดชอบหลัก
				๒๕๖๖ (บาท)	๒๕๖๗ (บาท)	๒๕๖๘ (บาท)	๒๕๖๙ (บาท)	๒๕๗๐ (บาท)			
๑๐	โครงการอบรมให้ความรู้ ด้านกฎหมาย	เพื่อให้ประชาชนมีความรู้เกี่ยวกับกฎหมายที่จำเป็นในชีวิตประจำวัน	๑ ครั้ง/ปีประชาชนในเขต อบต.	๑๐,๐๐๐	๑๐,๐๐๐	๑๐,๐๐๐	๑๐,๐๐๐	๑๐,๐๐๐	ประชาชนร้อยละ ๗๐ รู้กฎหมายเพิ่มขึ้น	ประชาชนมีความรู้เกี่ยวกับกฎหมายเบื้องต้น	สำนักปลัด อบต.
๑๑	โครงการส่งเสริมการ ป้องกันและปราบปราม การทุจริตในการ ปฏิบัติงานของบุคลากร องค์การบริหารส่วนตำบล วังเหนือ	เพื่อเพิ่มขีดความสามารถ คักยภาพของบุคลากร	๑ ครั้ง/ปี บุคลากรในอบต.	๑๐,๐๐๐	๑๐,๐๐๐	๑๐,๐๐๐	๑๐,๐๐๐	๑๐,๐๐๐	จำนวนบุคลากรที่เข้ารับการศึกษาฝึกอบรม	พนักงาน/ลูกจ้างส่วนตำบลได้นำความรู้มาพัฒนาองค์กรให้มีประสิทธิภาพ	สำนักปลัด อบต.
๑๒	โครงการอบรมให้ความรู้ เพิ่มประสิทธิภาพในการ ทำงานของพนักงานส่วน ตำบล	เพื่อเพิ่มขีดความสามารถ คักยภาพของบุคลากร	๑ ครั้ง/ปี บุคลากรในอบต.	๑๐๐,๐๐๐	๑๐๐,๐๐๐	๑๐๐,๐๐๐	๑๐๐,๐๐๐	๑๐๐,๐๐๐	จำนวนบุคลากรที่เข้ารับการศึกษาฝึกอบรม	พนักงาน/ลูกจ้างส่วนตำบลได้นำความรู้มาพัฒนาองค์กรให้มีประสิทธิภาพ	สำนักปลัด อบต.

รายละเอียดโครงการพัฒนา
 แผนพัฒนาท้องถิ่น (พ.ศ. ๒๕๖๖ - ๒๕๗๐)
 องค์การบริหารส่วนตำบลวังเหนือ อำเภอบ้านด่าน จังหวัดบุรีรัมย์

- ก. ยุทธศาสตร์จังหวัดที่ ๑ ด้านเศรษฐกิจ
- ข. ยุทธศาสตร์การพัฒนาขององค์กรปกครองส่วนท้องถิ่นในเขตจังหวัดที่ ๑ เมืองมาอยู่และคุณภาพชีวิตที่ดี
 ยุทธศาสตร์การพัฒนาของ อบต.วังเหนือที่ ๒ ยุทธศาสตร์การพัฒนาด้านสาธารณสุขและโครงสร้างพื้นฐาน
 ๒.๑ แผนงานอุตสาหกรรมและการโยธา : งานก่อสร้างโครงสร้างพื้นฐาน (แนวทางการที่ ๑ ก่อสร้าง ปรับปรุง ซ่อมแซม บำรุงรักษาถนน ท่อระบายน้ำ ขุดลอกคลอง สะพาน และโครงสร้างพื้นฐานที่จำเป็น)

ประเภทถนน คสล.

ที่	โครงการ	วัตถุประสงค์	เป้าหมาย (ผลผลิตของโครงการ)	งบประมาณ					ตัวชี้วัด (KPI)	ผลที่คาดว่าจะได้รับ	หน่วยงาน รับผิดชอบหลัก
				๒๕๖๖ (บาท)	๒๕๖๗ (บาท)	๒๕๖๘ (บาท)	๒๕๖๙ (บาท)	๒๕๗๐ (บาท)			
๑	โครงการก่อสร้างถนนคอนกรีตเสริมเหล็กสายนาบายนทอง เฉลิมรัมย์ถึงนายแพทย์เพชร เพชรศรี (บ้านหนองไม้ หมู่ที่ ๑๑)	เพื่อปรับปรุงถนนในเขตอบต.ให้ได้มาตรฐาน มั่นคง แข็งแรง	ขนาดกว้าง ๕.๐๐ เมตร ยาว ๑๘๐.๐๐ เมตร ทน ๐.๑๕ เมตร หรือปริมาณผิวจราจรคอนกรีตไม่น้อยกว่า ๙๐๐.๐๐ ตารางเมตร	๕๐๐,๐๐๐	-	-	-	-	อบต.มีถนนสำหรับคมนาคมได้อย่างสะดวก สะดวก ร้อยละ ๙๐ ขึ้นไป	ประชาชนได้รับความสะดวกและปลอดภัยในการสัญจรไปมาและขนส่งผลิตภัณฑ์ทางการเกษตร	กองช่าง

รายละเอียดโครงการพัฒนา
 แผนพัฒนาท้องถิ่น (พ.ศ. ๒๕๖๖ - ๒๕๗๐)
 องค์การบริหารส่วนตำบลวังเหนือ อำเภอบ้านด่าน จังหวัดบุรีรัมย์

- ก. ยุทธศาสตร์จังหวัดที่ ๑ ด้านเศรษฐกิจ
- ข. ยุทธศาสตร์การพัฒนาขององค์กรปกครองส่วนท้องถิ่นในเขตจังหวัดที่ ๑ เมืองน่าอยู่และคุณภาพชีวิตที่ดี
 ยุทธศาสตร์การพัฒนาของ อบต.วังเหนือที่ ๒ ยุทธศาสตร์การพัฒนาตำบลสาธารณะและโครงสร้างพื้นฐาน
 ๒.๑ แผนงานอุตสาหกรรมและการโยธา : งานก่อสร้างโครงสร้างพื้นฐาน (แนวทางที่ ๑ ก่อสร้าง ปรับปรุง ซ่อมแซม บำรุงรักษาถนน ท่อระบายน้ำ ขุดลอกคลอง สะพาน และโครงสร้างพื้นฐานที่จำเป็น)

ที่	โครงการ	วัตถุประสงค์	เป้าหมาย (ผลผลิตของโครงการ)	งบประมาณ					ตัวชี้วัด (KPI)	ผลที่คาดว่าจะได้รับ	หน่วยงาน รับผิดชอบหลัก
				๒๕๖๖ (บาท)	๒๕๖๗ (บาท)	๒๕๖๘ (บาท)	๒๕๖๙ (บาท)	๒๕๗๐ (บาท)			
๗	โครงการปรับปรุงถนน คอนกรีตเสริมเหล็ก สายภายในหมู่บ้าน (บ้านสัมพันธ หมู่ที่ ๑๒)	เพื่อปรับปรุงถนน ในเขตอบต.ให้ได้ มาตรฐาน มั่นคง แข็งแรง	ช่วงที่ ๑ ขนาดกว้าง ๕.๐๐ เมตร ยาว ๒๐.๐๐ เมตร หนา ๐.๑๕ เมตร หรือ ปริมาณผิวจราจรคอนกรีตไม่น้อยกว่า ๑๐๐.๐๐ ตารางเมตร ช่วงที่ ๒ ขนาดกว้าง ๓.๕๐ เมตร ยาว ๕๐.๐๐ เมตร หนา ๐.๑๕ เมตร หรือ ปริมาณผิวจราจรคอนกรีตไม่น้อยกว่า ๑๗๕.๐๐ ตารางเมตร ช่วงที่ ๓ ขนาดกว้าง ๓.๕๐ เมตร ยาว ๗๕.๐๐ เมตร หนา ๐.๑๕ เมตร หรือ ปริมาณผิวจราจรคอนกรีตไม่น้อยกว่า ๒๖๒.๕๐ ตารางเมตร	๓๐๐,๐๐๐	-	-	-	-	อบต.มีถนน สำหรับ คมนาคม ได้อย่าง สะดวก ร้อยละ ๙๐ ขึ้นไป	ประชาชนได้รับ ความสะดวก และปลอดภัยใน การสัญจรไป- มาและขนส่ง ผลิตภัณฑ์ การเกษตร	กองช่าง

รายละเอียดโครงการพัฒนา
แผนพัฒนาท้องถิ่น (พ.ศ. ๒๕๖๖ - ๒๕๗๐)
องค์การบริหารส่วนตำบลวังเหนือ อำเภอบ้านด่าน จังหวัดบุรีรัมย์

- ก. ยุทธศาสตร์จังหวัดที่ ๑ ด้านเศรษฐกิจ
- ข. ยุทธศาสตร์การพัฒนาขององค์กรปกครองส่วนท้องถิ่นในเขตจังหวัดที่ ๑ เมืองน่าอยู่และคุณภาพชีวิตที่ดี
- ยุทธศาสตร์การพัฒนาของ อบต.วังเหนือที่ ๒ ยุทธศาสตร์การพัฒนาด้านสาธารณสุขและโครงสร้างพื้นฐาน
- ๒.๑ แผนงานอุตสาหกรรมและการโยธา : งานก่อสร้างโครงสร้างพื้นฐาน (แนวทางที่ ๑ ก่อสร้าง ปรับปรุง ซ่อมแซม บำรุงรักษาดาน ท่อระบายน้ำ ขุดลอกคลอง สะพาน และโครงสร้างพื้นฐานที่จำเป็น)

ประเมณขณณ คสล

ที่	โครงการ	วัตถุประสงค์	เป้าหมาย (ผลผลิตของโครงการ)	งบประมาณ					ผลที่คาดว่าจะได้รับ	หน่วยงาน รับผิดชอบหลัก
				๒๕๖๖ (บาท)	๒๕๖๗ (บาท)	๒๕๖๘ (บาท)	๒๕๖๙ (บาท)	๒๕๗๐ (บาท)		
๕	โครงการก่อสร้างถนนคอนกรีตเสริมเหล็กสาย นานางโสรญา ปรากฏา หาย (บ้านไผ่ทุ่ง หมู่ที่ ๘)	เพื่อปรับปรุงถนนในเขตอบต.ให้ได้มาตรฐาน มั่นคง แข็งแรง	ขนาดกว้าง ๕.๐๐ เมตร ยาว ๑๗๕.๐๐ เมตร หนา ๐.๑๕ เมตร หรือปริมาณผิวจราจรคอนกรีตไม่น้อยกว่า ๘๗๕.๐๐ ตารางเมตร	๕๐๐,๐๐๐	-	-	-	-	ประชาชนได้รับความสะดวก การสัญจรไป-มาและขนส่ง ผลิตผลทาง การเกษตร	กองช่าง
๖	โครงการปรับปรุงถนนคอนกรีตเสริมเหล็กสาย ถนนลาดยางไปวัดบ้านปลัดปู่ (บ้านปลัดปู่ก หมู่ที่ ๑)	เพื่อปรับปรุงถนนในเขตอบต.ให้ได้มาตรฐาน มั่นคง แข็งแรง	ขนาดกว้าง ๕.๐๐ เมตร ยาว ๑๗๕.๐๐ เมตร หนาเฉลี่ย ๐.๑๕ เมตร หรือพื้นที่ ค.ส.ล. ไม่น้อยกว่า ๘๗๕.๐๐ ตารางเมตร (ตามแบบที่กำหนด)	๕๕๐,๐๐๐	-	-	-	-	ประชาชนได้รับความสะดวก และปลอดภัยใน	กองช่าง

รายละเอียดโครงการพัฒนา
แผนพัฒนาท้องถิ่น (พ.ศ. ๒๕๖๖ - ๒๕๗๐)
องค์การบริหารส่วนตำบลวังเหนือ อำเภอบ้านคำม่วน จังหวัดบุรีรัมย์

- ก. ยุทธศาสตร์จังหวัดที่ ๑ ด้านเศรษฐกิจ
ข. ยุทธศาสตร์การพัฒนาขององค์กรปกครองส่วนท้องถิ่นในเขตจังหวัดที่ ๑ เมืองน่าอยู่และคุณภาพชีวิตที่ดี
ยุทธศาสตร์การพัฒนาของ อบต.วังเหนือที่ ๒ ยุทธศาสตร์การพัฒนาด้านสาธารณสุขและโครงสร้างพื้นฐาน
๒.๑ แผนงานอุตสาหกรรมและการโยธา : งานก่อสร้างโครงสร้างพื้นฐาน (แนวทางการที่ ๑ ก่อสร้าง ปรับปรุง ซ่อมแซม บำรุงรักษาถนน ท่อระบายน้ำ ขุดลอกคลอง สะพาน และโครงสร้างพื้นฐานที่จำเป็น)

ประเภทถนนดิน ถนนดินลงหินคลุก

ที่	โครงการ	วัตถุประสงค์	เป้าหมาย (ผลผลิตของโครงการ)	งบประมาณ					ตัวชี้วัด (KPI)	ผลที่คาดว่าจะได้รับ	หน่วยงาน รับผิดชอบหลัก
				๒๕๖๖ (บาท)	๒๕๖๗ (บาท)	๒๕๖๘ (บาท)	๒๕๖๙ (บาท)	๒๕๗๐ (บาท)			
๕	โครงการปรับปรุงถนน ดินลงหินคลุกสายบาง เขี้ยวหวาน โพนธิยา (บ้านอารัง หมู่ที่ ๒)	เพื่อปรับปรุงถนน ในเขตอบต.ให้ได้ มาตรฐาน มั่นคง แข็งแรง	ถนนเดิมกว้างเฉลี่ย ๓.๐๐ เมตร ยาว ๑,๐๐๐.๐๐ เมตร งานลงหินคลุกขนาด กว้างเฉลี่ย ๓.๐๐ เมตร ยาว ๑,๐๐๐.๐๐ เมตร หนาเฉลี่ย ๐.๑๐ เมตร หรือปริมาณ หินคลุกไม่น้อยกว่า ๓๐๐.๐๐ ลูกบาศก์ เมตร	๒๐๐,๐๐๐	-	-	-	-	อบต.มีถนน สำหรับ คมนาคม ได้อย่าง สะดวก ร้อยละ ๙๐ ขึ้นไป	ประชาชนได้รับ ความสะดวก และปลอดภัยใน การสัญจรไป- มาและขนส่ง ผลิตผลทาง การเกษตร	กองช่าง
๖	โครงการปรับปรุงถนน ดินลงหินคลุก ม.๓ (บ้านโสน หมู่ที่ ๓)	เพื่อปรับปรุงถนน ในเขตอบต.ให้ได้ มาตรฐาน มั่นคง แข็งแรง	ถนนเดิมกว้างเฉลี่ย ๓.๕๐ เมตร ยาว ๑,๙๗๕.๐๐ เมตร งานลงหินคลุกขนาด กว้างเฉลี่ย ๓.๕๐ เมตร ยาว ๑,๙๗๕.๐๐ เมตร หนาเฉลี่ย ๐.๑๐ เมตร หรือปริมาณ หินคลุกไม่น้อยกว่า ๖๙๑.๒๕ ลูกบาศก์ เมตร	๕๐๐,๐๐๐	-	-	-	-	อบต.มีถนน สำหรับ คมนาคม ได้อย่าง สะดวก	ประชาชนได้รับ ความสะดวก และปลอดภัยใน	กองช่าง

รายละเอียดโครงการพัฒนา
แผนพัฒนาท้องถิ่น (พ.ศ. ๒๕๖๖ - ๒๕๗๐)
องค์การบริหารส่วนตำบลวังเหนือ อำเภอบ้านด่าน จังหวัดบุรีรัมย์

- ก. ยุทธศาสตร์จังหวัดที่ ๑ ด้านเศรษฐกิจ
- ข. ยุทธศาสตร์การพัฒนาขององค์กรปกครองส่วนท้องถิ่นในเขตจังหวัดที่ ๑ เมืองน่าอยู่และคุณภาพชีวิตที่ดี
- ยุทธศาสตร์การพัฒนาของ อบต.วังเหนือที่ ๒ ยุทธศาสตร์การพัฒนาด้านสาธารณสุขและโครงสร้างพื้นฐาน
- ๒.๑ แผนงานอุตสาหกรรมและการโยธา : งานก่อสร้างโครงสร้างพื้นฐาน (แนวทางที่ ๑ ก่อสร้าง ปรับปรุง ซ่อมแซม บำรุงรักษาถนน ท่อระบายน้ำ ขุดลอกคลอง สะพาน และโครงสร้างพื้นฐานที่จำเป็น)

ประเภทถนนดิน ถนนดินลงหินคลุก

ที่	โครงการ	วัตถุประสงค์	เป้าหมาย (ผลผลิตของโครงการ)	งบประมาณ					ผลที่คาดว่าจะได้รับ	หน่วยงาน รับผิดชอบหลัก	
				๒๕๖๖ (บาท)	๒๕๖๗ (บาท)	๒๕๖๘ (บาท)	๒๕๖๙ (บาท)	๒๕๗๐ (บาท)			
๑๐	โครงการปรับปรุงถนน ลงหินคลุกสาย นางนางขาว (บ้านกะหาด หมู่ที่ ๔)	เพื่อปรับปรุงถนน ในเขตอบต.ให้ได้ มาตรฐาน มั่นคง แข็งแรง	ถนนเดิมขนาดกว้างเฉลี่ย ๔.๐๐ เมตร ยาว ๑,๒๕๐.๐๐ เมตร งานลงหินคลุก ขนาดกว้างเฉลี่ย ๔.๐๐ เมตร ยาว ๑,๒๕๐.๐๐ เมตร หนาเฉลี่ย ๐.๑๐ เมตร หรือปริมาณหิน คลุกไม่น้อยกว่า ๕๐๐.๐๐ ลูกบาศก์เมตร	๓๐๐,๐๐๐	-	-	-	-	อปท.มีถนน สำหรับ คมนาคม ได้อย่าง สะดวก ร้อยละ ๙๐ ขึ้นไป	ประชาชนได้รับ ความสะดวก และปลอดภัยใน การสัญจรไป- มาและขนส่ง ผลิตผลทาง การเกษตร	กองช่าง
๑๑	โครงการปรับปรุงถนน ลงหินคลุกสายนางนาง คำ หอมหวาน ถึงนาง นายเตาะ จิตรแมน (บ้านกะหาด หมู่ที่ ๔)	เพื่อปรับปรุงถนน ในเขตอบต.ให้ได้ มาตรฐาน มั่นคง แข็งแรง	ถนนเดิมขนาดกว้างเฉลี่ย ๓.๕๐ เมตร ยาว ๒,๑๕๐.๐๐ เมตร งานลงหินคลุก ขนาดกว้างเฉลี่ย ๓.๕๐ เมตร ยาว ๒,๑๕๐.๐๐ เมตร หนาเฉลี่ย ๐.๑๐ เมตร หรือปริมาณหินคลุกไม่น้อยกว่า ๓๕๒.๕๐ ลูกบาศก์เมตร	๕๐๐,๐๐๐	-	-	-	-	อปท.มีถนน สำหรับ คมนาคม ได้อย่าง สะดวก	ประชาชนได้รับ ความสะดวก และปลอดภัยใน	กองช่าง

รายละเอียดโครงการพัฒนา
แผนพัฒนาท้องถิ่น (พ.ศ. ๒๕๖๖ - ๒๕๗๐)
องค์การบริหารส่วนตำบลวังเหนือ อำเภอบ้านด่าน จังหวัดบุรีรัมย์

- ก. ยุทธศาสตร์จังหวัดที่ ๑ ด้านเศรษฐกิจ
ข. ยุทธศาสตร์การพัฒนาขององค์กรปกครองส่วนท้องถิ่นในเขตจังหวัดที่ ๑ เมื่อนำอยู่และคุณภาพชีวิตที่ดี
ยุทธศาสตร์การพัฒนาของ อบต.วังเหนือที่ ๒ ยุทธศาสตร์การพัฒนาด้านสาธารณสุขและโครงสร้างพื้นฐาน
๒.๑ แผนงานอุตสาหกรรมและการโยธา : งานก่อสร้างโครงสร้างพื้นฐาน (แนวทางที่ ๑ ก่อสร้าง ปรับปรุง ซ่อมแซม บำรุงรักษาถนน ท่อระบายน้ำ ขุดลอกคลอง สะพาน และโครงสร้างพื้นฐานที่จำเป็น)
ประเภทที่ดิน ถนนดินลูกรัง

ที่	โครงการ	วัตถุประสงค์	เป้าหมาย (ผลผลิตของโครงการ)	งบประมาณ					ตัวชี้วัด (KPI)	ผลที่คาดว่าจะได้รับ	หน่วยงาน รับผิดชอบหลัก				
				๒๕๖๖ (บาท)	๒๕๖๗ (บาท)	๒๕๖๘ (บาท)	๒๕๖๙ (บาท)	๒๕๗๐ (บาท)							
๒๓	โครงการปรับปรุงถนน ดินสายนอกหมู่บ้าน (บ้านลำโรงน้อย หมู่ที่ ๑๐)	เพื่อปรับปรุงถนน ในเขตอบต.ให้ได้ มาตรฐาน มั่นคง แข็งแรง	ช่วงที่ ๑ ขนาดกว้าง ๔.๕๐ เมตร ยาว ๓๐๐.๐๐ เมตร สูงเฉลี่ย ๐.๕๐ เมตร หรือปริมาณดินถมไม่น้อยกว่า ๑,๓๒๐.๐๐ ลูกบาศก์เมตร พร้อมวางท่อระบายน้ำ ค.ส.ล. ขนาด ศก. ๐.๖๐ เมตร ๑ จุด ช่วงที่ ๒ ขนาดกว้าง ๔.๐๐ เมตร ยาว ๒๐๐.๐๐ เมตร สูงเฉลี่ย ๐.๓๐ เมตร หรือปริมาณดินถมไม่น้อยกว่า ๒๗๕.๐๐ ลูกบาศก์เมตร พร้อมวางท่อระบายน้ำ ค.ส.ล. ขนาด ศก. ๐.๘๐ เมตร ๑ จุด	-	-	-	-	๒๕๖๖ (บาท)	๒๕๖๗ (บาท)	๒๕๖๘ (บาท)	๒๕๖๙ (บาท)	๒๕๗๐ (บาท)	อบต.มีถนน สำหรับ คมนาคม ได้อย่าง สะดวก ร้อยละ ๙๐ ขึ้นไป	ประชาชนได้รับ ความสะดวก และปลอดภัยใน การสัญจรไป- มาและขนส่ง ผลิตผลทาง การเกษตร	กองช่าง
๒๔	โครงการปรับปรุงถนน ดินลงทิศลูกสาย หนองลำโรงไปนาง สุวรรณี่ สกละ ไปกะหาด หมู่ ๔ (บ้านโสน หมู่ที่ ๓)	เพื่อปรับปรุงถนน ในเขตอบต.ให้ได้ มาตรฐาน มั่นคง แข็งแรง	ถนนเดิมกว้างเฉลี่ย ๓.๕๐ เมตร ยาว ๑,๕๗๕.๐๐ เมตร งานลงทิศลูกขนาด กว้างเฉลี่ย ๓.๕๐ เมตร ยาว ๑,๕๗๕.๐๐ เมตร ทนเฉลี่ย ๐.๑๐ เมตร หรือปริมาณ ดินลูกรังไม่น้อยกว่า ๖๙๑.๒๕ ลูกบาศก์ เมตร	-	-	-	-	๕๐๐,๐๐๐	-	-	-	-	อบต.มีถนน สำหรับ คมนาคม ได้อย่าง สะดวก	ประชาชนได้รับ ความสะดวก และปลอดภัยใน	กองช่าง

รายละเอียดโครงการพัฒนา
แผนพัฒนาท้องถิ่น (พ.ศ. ๒๕๖๖ - ๒๕๗๐)
องค์การบริหารส่วนตำบลวังเหนือ อำเภอบ้านด่าน จังหวัดบุรีรัมย์

- ก. ยุทธศาสตร์จังหวัดที่ ๑ ด้านเศรษฐกิจ
- ข. ยุทธศาสตร์การพัฒนาขององค์กรปกครองส่วนท้องถิ่นในเขตจังหวัดที่ ๑ เมืองน่าอยู่และคุณภาพชีวิตที่ดี
- ยุทธศาสตร์การพัฒนาของ อบต.วังเหนือที่ ๒ ยุทธศาสตร์การพัฒนาตำบลสาธารณะและโครงสร้างพื้นฐาน
- ๒.๑ แผนงานอุตสาหกรรมและการโยธา : งานก่อสร้างโครงสร้างพื้นฐาน (แนวทางที่ ๑ ก่อสร้าง ปรับปรุง ซ่อมแซม บำรุงรักษาถนน ท่อระบายน้ำ ขุดลอกคลอง สะพาน และโครงสร้างพื้นฐานที่จำเป็น)
- ประเภทที่ดิน ถนนดินลงหินคลุก

ที่	โครงการ	วัตถุประสงค์	เป้าหมาย (ผลผลิตของโครงการ)	งบประมาณ					ผลที่คาดว่าจะได้รับ	หน่วยงาน รับผิดชอบหลัก
				๒๕๖๖ (บาท)	๒๕๖๗ (บาท)	๒๕๖๘ (บาท)	๒๕๖๙ (บาท)	๒๕๗๐ (บาท)		
๒๖	โครงการก่อสร้างถนน ดินสายนาบายเขย ประเสริฐรัมย์ (บ้านหนองไผ่ หมู่ที่ ๑๑)	เพื่อปรับปรุงถนน ในเขตอบต.ให้ได้ มาตรฐาน มั่นคง แข็งแรง	ขนาดกว้าง ๕.๐๐ เมตร ยาว ๖๔๐ เมตร สูงเฉลี่ย ๑.๐๐ เมตร หรือปริมาณดินถมไม่ น้อยกว่า ๓,๘๔๐ ลูกบาศก์เมตรพร้อม งานวางท่อระบายน้ำ ค.ส.ล. ขนาด ศก. ๐.๘๐ เมตร จำนวน ๑ จุด จุดละ ๑๒ ฟุต งานวางท่อระบายน้ำ ค.ส.ล. ขนาด ศก. ๐.๖๐ เมตร จำนวน ๒ จุด จุดละ ๗ ฟุต	๕๐๐,๐๐๐	-	-	-	-	ประชาชนได้รับ ความสะดวก และปลอดภัยใน การสัญจรไป- มาและขนส่ง ผลิตภัณฑ์ การเกษตร	กองช่าง
๒๗	โครงการปรับปรุงถนน ลงหินคลุกสายนาบาย ทองพูน สุขแสนศรี ถึง นางางละมั่ง สิบเทพ (บ้านหนองไผ่ หมู่ที่ ๑๑)	เพื่อปรับปรุงถนน ในเขตอบต.ให้ได้ มาตรฐาน มั่นคง แข็งแรง	ถนนเดิมกว้างเฉลี่ย ๓.๕๐ เมตร ยาว ๒,๑๐๐.๐๐ เมตร งานลงหินคลุกขนาด กว้างเฉลี่ย ๓.๕๐ เมตร ยาว ๒,๑๐๐.๐๐ เมตร หนาเฉลี่ย ๐.๑๐ เมตร หรือปริมาณ หินคลุกไม่น้อยกว่า ๗๓๕.๐๐ ลูกบาศก์ เมตร	๕๐๐,๐๐๐	-	-	-	-	ประชาชนได้รับ ความสะดวก และปลอดภัยใน	กองช่าง

รายละเอียดโครงการพัฒนา
แผนพัฒนาท้องถิ่น (พ.ศ. ๒๕๖๖ – ๒๕๗๐)
องค์การบริหารส่วนตำบลวังเหนือ อำเภอบ้านด่าน จังหวัดบุรีรัมย์

- ก. ยุทธศาสตร์จังหวัดที่ ๑ ด้านเศรษฐกิจ
 ข. ยุทธศาสตร์การพัฒนาขององค์กรปกครองส่วนท้องถิ่นในเขตจังหวัดที่ ๑ เมืองน่าอยู่และคุณภาพชีวิตที่ดี
 ยุทธศาสตร์การพัฒนาของ อบต.วังเหนือที่ ๒ ยุทธศาสตร์การพัฒนาตำบลสาธารณะและโครงสร้างพื้นฐาน
 ๒.๑ แผนงานอุตสาหกรรมและการโยธา : งานก่อสร้างโครงการสร้างพื้นฐาน (แนวทางที่ ๑ ก่อสร้าง ปรับปรุง ซ่อมแซม บำรุงรักษาถนน ทางระบายน้ำ ขุดลอกคลอง สะพาน และโครงสร้างพื้นฐานที่จำเป็น)

ที่	โครงการ	วัตถุประสงค์	เป้าหมาย (ผลผลิตของโครงการ)	งบประมาณ					ตัวชี้วัด (KPI)	ผลที่คาดว่าจะได้รับ	หน่วยงาน รับผิดชอบหลัก
				๒๕๖๖ (บาท)	๒๕๖๗ (บาท)	๒๕๖๘ (บาท)	๒๕๖๙ (บาท)	๒๕๗๐ (บาท)			
๑๗	โครงการปรับปรุงถนนคอนกรีตเสริมเหล็กสายบ้านนาวงนา ศรีมา ถึงบ้านนาบุญธรรมเฉลิมรั้งย์ (บ้านปลัดปึก หมู่ที่ ๑)	เพื่อปรับปรุงถนนในเขตอบต.ให้ได้มาตรฐาน มั่นคง แข็งแรง	ขนาดกว้าง ๕.๐๐ เมตร ยาว ๑๙๕.๐๐ เมตร หนา ๐.๑๕ เมตร หรือปริมาณผิวจราจรคอนกรีต ไม่น้อยกว่า ๙๗๕.๐๐ ตารางเมตร	๕๐๐,๐๐๐	-	-	-	-	อบต.มีถนน ลำห้วย คมนาคม ได้อย่าง สะดวก ร้อยละ ๙๐ ขึ้นไป	ประชาชนได้รับ ความสะดวก และปลอดภัยใน การสัญจรไป- มาและขนส่ง ผลิตผลทาง การเกษตร	กองช่าง
๑๘	โครงการก่อสร้างถนนคอนกรีตเสริมเหล็กสายบ้านนาบุญรมย์สายวัน (บ้านปลัดปึกหมู่ที่ ๑)	เพื่อปรับปรุงถนนในเขตอบต.ให้ได้มาตรฐาน มั่นคง แข็งแรง	ขนาดกว้าง ๓.๐๐ เมตร ยาว ๓๕.๐๐ เมตร หนาเฉลี่ย ๐.๑๕ เมตร หรือพื้นที่ ค.ส.ล. ไม่น้อยกว่า ๑๐๕.๐๐ ตารางเมตร	๕๐,๐๐๐	-	-	-	-	อบต.มีถนน ลำห้วย คมนาคม ได้อย่าง สะดวก	ประชาชนได้รับ ความสะดวก และปลอดภัยใน	กองช่าง

รายละเอียดโครงการพัฒนา
แผนพัฒนาท้องถิ่น (พ.ศ. ๒๕๖๖ - ๒๕๗๐)
องค์การบริหารส่วนตำบลวังเหนือ อำเภอปานดำน จังหวัดบุรีรัมย์

- ก. ยุทธศาสตร์จังหวัดที่ ๑ ด้านเศรษฐกิจ
- ข. ยุทธศาสตร์การพัฒนาขององค์การบริหารส่วนท้องถิ่นในเขตจังหวัดที่ ๑ เมืองน่าอยู่และคุณภาพชีวิตที่ดี
ยุทธศาสตร์การพัฒนาของ อบต.วังเหนือที่ ๒ ยุทธศาสตร์การพัฒนาด้านสาธารณสุขและโครงสร้างพื้นฐาน
๒.๑ แผนงานอุตสาหกรรมและการโยธา : งานก่อสร้างโครงสร้างพื้นฐาน (แนวทางที่ ๑ ก่อสร้าง ปรับปรุง ซ่อมแซม บำรุงรักษาถนน ท่อระบายน้ำ ขุดลอกคลอง สะพาน และโครงสร้างพื้นฐานที่จำเป็น)
ประเภทถนนดิน ถนนดินลูกรัง

ที่	โครงการ	วัตถุประสงค์	เป้าหมาย (ผลผลิตของโครงการ)	งบประมาณ					ผลที่คาดว่าจะได้รับ	หน่วยงาน รับผิดชอบหลัก	
				๒๕๖๖ (บาท)	๒๕๖๗ (บาท)	๒๕๖๘ (บาท)	๒๕๖๙ (บาท)	๒๕๗๐ (บาท)			
๔๘	โครงการก่อสร้างถนน ดิน หมู่ ๑๑ (บ้านหนองไม้ หมู่ที่ ๑๑)	เพื่อปรับปรุงถนน ในเขต อบต. ให้ได้ มาตรฐาน มั่นคง แข็งแรง	ขนาดกว้าง ๕.๐๐ เมตร ยาว ๖๔๐ เมตร สูงเฉลี่ย ๑.๐๐ เมตร หรือปริมาณดินถมไม่ น้อยกว่า ๓,๘๕๐ ลูกบาศก์เมตรพร้อม งานวางท่อระบายน้ำ ค.ส.ล. ขนาด คก. ๐.๖๐ เมตร จำนวน ๒ จุด จุดละ ๗ ท่อน	๕๐๐,๐๐๐	-	-	-	-	อบต.มีถนน สำหรับ คมนาคม ได้อย่าง สะดวก ร้อยละ ๙๐ ขึ้นไป	ประชาชนได้รับ ความสะดวก และปลอดภัยใน การสัญจรไป- มาและขนส่ง ผลิตภัณฑ์ การเกษตร	กองช่าง
๔๙	โครงการก่อสร้างถนน ดินสายนาทำนบตาบึง (บ้านส้มพันธ์ หมู่ที่ ๑๒)	เพื่อปรับปรุงถนน ในเขต อบต. ให้ได้ มาตรฐาน มั่นคง แข็งแรง	ขนาดกว้าง ๖.๐๐ เมตร ยาว ๖๐๐ เมตร สูงเฉลี่ย ๑.๐๐ เมตร หรือปริมาณดินถมไม่ น้อยกว่า ๔,๒๐๐ ลูกบาศก์เมตรพร้อม งานวางท่อระบายน้ำ ค.ส.ล. ขนาด คก. ๐.๖๐ เมตร จำนวน ๓ จุด จุดละ ๘ ท่อน	๕๐๐,๐๐๐	-	-	-	-	อบต.มีถนน สำหรับ คมนาคม ได้อย่าง สะดวก	ประชาชนได้รับ ความสะดวก และปลอดภัยใน	กองช่าง

รายละเอียดโครงการพัฒนา
แผนพัฒนาท้องถิ่น (พ.ศ. ๒๕๖๖ - ๒๕๗๐)
องค์การบริหารส่วนตำบลวังเหนือ อำเภอบ้านด่าน จังหวัดบุรีรัมย์

ก. ยุทธศาสตร์จังหวัดที่ ๑ ด้านเศรษฐกิจ

ข. ยุทธศาสตร์การพัฒนาขององค์กรปกครองส่วนท้องถิ่นในเขตจังหวัดที่ ๑ เมืองน่าอยู่และคุณภาพชีวิตที่ดี

ยุทธศาสตร์การพัฒนาของ อบต.วังเหนือที่ ๒ ยุทธศาสตร์การพัฒนาด้านสาธารณสุขและโครงสร้างพื้นฐาน

๒.๑ แผนงานอุตสาหกรรมและการโยธา : งานก่อสร้างโครงสร้างพื้นฐาน (แนวทางการ ๑ ก่อสร้าง ปรับปรุง ซ่อมแซม บำรุงรักษาถนน ทางระบายน้ำ ขุดลอกคลอง สะพาน และโครงสร้างพื้นฐานที่จำเป็น)

ประเภทถนน_คสล

ที่	โครงการ	วัตถุประสงค์	เป้าหมาย (ผลผลิตของโครงการ)	งบประมาณ				ตัวชี้วัด (KPI)	ผลที่คาดว่าจะได้รับ	หน่วยงาน รับผิดชอบ หลัก
				๒๕๖๖ (บาท)	๒๕๖๗ (บาท)	๒๕๖๘ (บาท)	๒๕๖๙ (บาท)			
๓๓	โครงการเสริมผิวถนนลาดยาง Asphaltic Concrete สายภายในหมู่บ้าน บ้านปลัดปึก หมู่ที่ ๑ บ้านอาร์ง หมู่ที่ ๒ บ้านปลัดปึก หมู่ที่ ๖	เพื่อปรับปรุงถนนในเขตอบต.ให้ได้มาตรฐาน มั่นคง แข็งแรง	ขนาดผิวจราจรกว้าง ๔.๐๐-๖.๐๐ เมตร ระยะทางรวม ๓,๘๒๐.๐๐ เมตร หนา ๐.๐๕ เมตร หรือมีพื้นที่จราจรไม่น้อยกว่า ๑๖,๘๒๐ ตารางเมตร	-	-	๙,๐๐๐,๐๐๐	-	อบต.มีถนนสำหรับคมนาคมได้อย่างสะดวก ร้อยละ ๙๐ ขึ้นไป	ประชาชนได้รับความสะดวกและปลอดภัยในการสัญจรไปมาและขนส่งผลิตผลทางการเกษตร	กองช่าง
๓๔	โครงการก่อสร้างถนนคอนกรีตเสริมเหล็ก สายมานานางสมพงษ์ กาญจนอินทร์ ไปศูนย์พัฒนาเด็กเล็ก (บ้านอาร์ง หมู่ที่ ๒)	เพื่อปรับปรุงถนนในเขตอบต.ให้ได้มาตรฐาน มั่นคง แข็งแรง	ขนาดกว้าง ๔.๐๐ เมตร ยาว ๒๒๕.๐๐ เมตร หนา ๐.๑๕ เมตร หรือมีพื้นที่ผิวจราจรไม่น้อยกว่า ๙๐๐.๐๐ ตารางเมตร (ตามแบบที่กำหนด)	-	-	๕๐๐,๐๐๐	-	อบต.มีถนนสำหรับคมนาคมได้อย่างสะดวก	ประชาชนได้รับความสะดวกและปลอดภัยในการสัญจร	กองช่าง

รายละเอียดโครงการพัฒนา
แผนพัฒนาท้องถิ่น (พ.ศ. ๒๕๖๖ - ๒๕๗๐)
องค์การบริหารส่วนตำบลวังเหนือ อำเภอบ้านด่าน จังหวัดบุรีรัมย์

- ก. ยุทธศาสตร์จังหวัดที่ ๑ ด้านเศรษฐกิจ
- ข. ยุทธศาสตร์การพัฒนาขององค์กรปกครองส่วนท้องถิ่นในเขตจังหวัดที่ ๑ เมื่อนำอยู่และคุณภาพชีวิตที่ดี
ยุทธศาสตร์การพัฒนาของ อบต. วังเหนือที่ ๒ ยุทธศาสตร์การพัฒนาด้านสาธารณสุขและโครงสร้างพื้นฐาน
๒.๑ แผนงานอุตสาหกรรมและการโยธา : งานก่อสร้างโครงสร้างพื้นฐาน (แนวทางการ ๑ ก่อสร้าง ปรับปรุง ซ่อมแซม บำรุงรักษาถนน ท่อระบายน้ำ ชุดลอกคลอง สะพาน และโครงสร้างพื้นฐานที่จำเป็น)
ประเภทถนน คสล

ที่	โครงการ	วัตถุประสงค์	เป้าหมาย (ผลผลิตของโครงการ)	งบประมาณ					ตัวชี้วัด (KPI)	ผลที่คาดว่าจะได้รับ	หน่วยงาน รับผิดชอบ หลัก
				๒๕๖๖ (บาท)	๒๕๖๗ (บาท)	๒๕๖๘ (บาท)	๒๕๖๙ (บาท)	๒๕๗๐ (บาท)			
๓๕	โครงการก่อสร้างถนนคอนกรีตเสริมเหล็กสายนาบอนเวศ ดารี (บ้านกะหาดหมู่ที่ ๔)	เพื่อปรับปรุงถนนในเขตอบต. ให้ได้มาตรฐาน มั่นคง แข็งแรง	ขนาดกว้าง ๔.๐๐ เมตร ยาว ๒๒๐.๐๐ เมตร ทน ๐.๑๕ เมตร หรือมีพื้นที่ผิวจราจรไม่น้อยกว่า ๘๘๐.๐๐ ตารางเมตร (ตามแบบที่กำหนด)	-	-	๕๐๐,๐๐๐	-	-	อบต.มีถนนสำหรับคมนาคมได้อย่างสะดวก ร้อยละ ๙๐ ขึ้นไป	ประชาชนได้รับความปลอดภัยในการสัญจรไปมาและขนส่งผลผลิตทางการเกษตร	กองช่าง
๓๖	โครงการก่อสร้างถนนคอนกรีตเสริมเหล็กสายนาบอนสาวปฐมพรเพชรศรี (บ้านแควน หมู่ที่ ๗)	เพื่อปรับปรุงถนนในเขตอบต. ให้ได้มาตรฐาน มั่นคง แข็งแรง	ขนาดกว้าง ๖.๐๐ เมตร ยาว ๑๕๐.๐๐ เมตร หรือมีพื้นที่ผิวจราจรไม่น้อยกว่า ๙๐๐.๐๐ ตารางเมตร (ตามแบบที่กำหนด)	-	-	๕๐๐,๐๐๐	-	-	อบต.มีถนนสำหรับคมนาคมได้อย่างสะดวก	ประชาชนได้รับความปลอดภัยในการสัญจรไปมาและขนส่งผลผลิตทางการเกษตร	กองช่าง

รายละเอียดโครงการพัฒนา
แผนพัฒนาท้องถิ่น (พ.ศ. ๒๕๖๖ - ๒๕๗๐)
องค์การบริหารส่วนตำบลวังเหนือ อำเภอบ้านด่าน จังหวัดบุรีรัมย์

ก. ยุทธศาสตร์จังหวัดที่ ๑ ด้านเศรษฐกิจ

ข. ยุทธศาสตร์การพัฒนาขององค์กรปกครองส่วนท้องถิ่นในเขตจังหวัดที่ ๑ เมื่อนำอยู่และคุณภาพชีวิตที่ดี

ยุทธศาสตร์การพัฒนาของ อบต.วังเหนือที่ ๒ ยุทธศาสตร์การพัฒนาด้านสาธารณสุขและโครงสร้างพื้นฐาน

๒.๑ แผนงานอุตสาหกรรมและการโยธา : งานก่อสร้างโครงสร้างพื้นฐาน (แนวทางการที่ ๑ ก่อสร้าง ปรับปรุง ซ่อมแซม บำรุงรักษาถนน ทางระบายน้ำ ขุดลอกคลอง สะพาน และโครงสร้างพื้นฐานที่จำเป็น)
ประเภทถนน คสล

ที่	โครงการ	วัตถุประสงค์	เป้าหมาย (ผลผลิตของโครงการ)	งบประมาณ				ตัวชี้วัด (KPI)	ผลที่คาดว่าจะได้รับ	หน่วยงาน รับผิดชอบหลัก
				๒๕๖๖ (บาท)	๒๕๖๗ (บาท)	๒๕๖๘ (บาท)	๒๕๖๙ (บาท)			
๓๙	โครงการก่อสร้างถนนคอนกรีตเสริมเหล็กสายนาบงปัดดาดีใจ (บ้านหนองไผ่ หมู่ที่ ๑๑)	เพื่อปรับปรุงถนนในเขตอบต.ให้ได้มาตรฐาน มั่นคงแข็งแรง	ขนาดกว้าง ๕.๐๐ เมตร ยาว ๑๘๐.๐๐ เมตร หน้า ๐.๑๕ เมตร หรือมีพื้นที่ผิวจราจรไม่น้อยกว่า ๙๐๐.๐๐ ตารางเมตร (ตามแบบที่กำหนด)	-	-	๕๐๐,๐๐๐	-	อบต.มีถนนสำหรับคมนาคมได้อย่างสะดวก ร้อยละ ๙๐ ขึ้นไป	ประชาชนได้รับความปลอดภัยในการสัญจรไปมาและขนส่งผลิตผลทางการเกษตร	กองช่าง
๔๐	โครงการก่อสร้างถนนคอนกรีตเสริมเหล็กสายนาบงพาโจรัมย์ (บ้านลิ้มพันธ์ หมู่ที่ ๑๒)	เพื่อปรับปรุงถนนในเขตอบต.ให้ได้มาตรฐาน มั่นคงแข็งแรง	ขนาดกว้าง ๕.๐๐ เมตร ยาว ๒๒๕.๐๐ เมตร หน้า ๐.๑๕ เมตร หรือมีพื้นที่ผิวจราจรไม่น้อยกว่า ๙๐๐.๐๐ ตารางเมตร (ตามแบบที่กำหนด)	-	-	๕๐๐,๐๐๐	-	อบต.มีถนนสำหรับคมนาคมได้อย่างสะดวก	ประชาชนได้รับความปลอดภัยในการสัญจรไปมาและขนส่งผลิตผลทางการเกษตร	กองช่าง

รายละเอียดโครงการพัฒนา
แผนพัฒนาท้องถิ่น (พ.ศ. ๒๕๖๖ - ๒๕๗๐)
องค์การบริหารส่วนตำบลวังเหนือ อำเภอปานดำน จังหวัดบุรีรัมย์

- ก. ยุทธศาสตร์จังหวัดที่ ๑ ด้านเศรษฐกิจ
- ข. ยุทธศาสตร์การพัฒนาขององค์กรปกครองส่วนท้องถิ่นในเขตจังหวัดที่ ๑ เมื่อง่ายและคุณภาพชีวิตที่ดี
ยุทธศาสตร์การพัฒนาของ อบต. วังเหนือที่ ๒ ยุทธศาสตร์การพัฒนาด้านสาธารณสุขและโครงสร้างพื้นฐาน
๒.๑ แผนงานอนุสหกรรมและการโยธา : งานก่อสร้างโครงสร้างพื้นฐาน (แนวทางการที่ ๑ ก่อสร้าง ปรับปรุง ซ่อมแซม บำรุงรักษาถนน ท่อระบายน้ำ ขุดลอกคลอง สะพาน และโครงสร้างพื้นฐานที่จำเป็น)
ประเภทถนน คลอง

ที่	โครงการ	วัตถุประสงค์	เป้าหมาย (ผลผลิตของโครงการ)	งบประมาณ				ตัวชี้วัด (KPI)	ผลที่คาดว่าจะได้รับ	หน่วยงาน รับผิดชอบ
				๒๕๖๖ (บาท)	๒๕๖๗ (บาท)	๒๕๖๘ (บาท)	๒๕๖๙ (บาท)			
๔๑	โครงการก่อสร้างถนนคอนกรีตเสริมเหล็กสายนาบางสงามนตรีคลัง (บ้านอาร์ง หมู่ที่ ๒)	เพื่อปรับปรุงถนนในเขตอบต.ให้ได้มาตรฐาน มั่นคงแข็งแรง	ขนาดกว้าง ๔.๐๐ เมตร ยาว ๒๐๐.๐๐ เมตร หน้า ๐.๑๕ เมตร หรือมีพื้นที่ผิวจราจรไม่น้อยกว่า ๘๐๐.๐๐ ตารางเมตร (ตามแบบที่กำกับ)	-	-	๔๕๐,๐๐๐	-	อบต.มีถนนสำหรับคมนาคมได้อย่างสะดวก ร้อยละ ๙๐ ขึ้นไป	ประชาชนได้รับความสะดวกปลอดภัยในการสัญจรไปมาและขนส่งผลผลิตทางการเกษตร	กองช่าง
๔๒	โครงการก่อสร้างถนนคอนกรีตเสริมเหล็กสายศูนย์พัฒนาเด็กเล็กไประบบประปาหมู่บ้าน หมู่ที่ ๔ หมู่ที่ ๒ และหมู่ที่ ๑๑ (บ้านอาร์ง หมู่ที่ ๒)	เพื่อปรับปรุงถนนในเขตอบต.ให้ได้มาตรฐาน มั่นคงแข็งแรง	ช่วงที่ ๑ ขนาดกว้าง ๔.๐๐ เมตร ยาว ๑๙.๕๐ เมตร หน้า ๐.๑๕ เมตร หรือมีพื้นที่ผิวจราจรไม่น้อยกว่า ๒๙๒.๕๐ ตารางเมตร (ตามแบบที่กำกับ) ช่วงที่ ๒ ขนาดกว้าง ๔.๐๐ เมตร ยาว ๑๑๐.๐๐ เมตร หน้า ๐.๑๕ เมตร หรือมีพื้นที่ผิวจราจรไม่น้อยกว่า ๔๕๐.๐๐ ตารางเมตร (ตามแบบที่กำกับ)	-	-	๔๓๐,๐๐๐	-	อบต.มีถนนสำหรับคมนาคมได้อย่างสะดวก ร้อยละ ๙๐ ขึ้นไป	ประชาชนได้รับความสะดวกปลอดภัยในการสัญจรไปมาและขนส่งผลผลิตทางการเกษตร	กองช่าง

รายละเอียดโครงการพัฒนา
แผนพัฒนาท้องถิ่น (พ.ศ. ๒๕๖๖ - ๒๕๗๐)
องค์การบริหารส่วนตำบลวังเหนือ อำเภอบ้านด่าน จังหวัดบุรีรัมย์

- ก. ยุทธศาสตร์จังหวัดที่ ๑ ด้านเศรษฐกิจ
- ข. ยุทธศาสตร์การพัฒนาขององค์กรปกครองส่วนท้องถิ่นในเขตจังหวัดที่ ๑ เมืองน่าอยู่และคุณภาพชีวิตที่ดี
ยุทธศาสตร์การพัฒนาของ อบต.วังเหนือที่ ๒ ยุทธศาสตร์การพัฒนาด้านสาธารณสุขและโครงสร้างพื้นฐาน
๒.๑ แผนงานอุตสาหกรรมและการโยธา : งานก่อสร้างโครงสร้างพื้นฐาน (แนวทางการที่ ๑ ก่อสร้าง ปรับปรุง ซ่อมแซม บำรุงรักษาถนน ท่อระบายน้ำ ขุดลอกคลอง สะพาน และโครงสร้างพื้นฐานที่จำเป็น)
ประเภทถนน_คสล

ที่	โครงการ	วัตถุประสงค์	เป้าหมาย (ผลผลิตของโครงการ)	งบประมาณ				ตัวชี้วัด (KPI)	ผลที่คาดว่าจะได้รับ	หน่วยงาน รับผิดชอบ หลัก
				๒๕๖๖ (บาท)	๒๕๖๗ (บาท)	๒๕๖๘ (บาท)	๒๕๗๐ (บาท)			
๔๓	โครงการก่อสร้างถนนคอนกรีตเสริมเหล็กสายนาบาสักัญญา วอนรัมย์ (บ้านสักโรง หมู่ที่ ๕)	เพื่อปรับปรุงถนนในเขตอบต.ให้ได้มาตรฐาน มั่นคง แข็งแรง	ขนาดกว้าง ๔.๐๐ เมตร ยาว ๒๒๐.๐๐ เมตร หน้า ๐.๑๕ เมตร หรือมีพื้นที่ผิวจราจรไม่น้อยกว่า ๘๘๐.๐๐ ตารางเมตร (ตามแบบที่กำหนด)	-	-	๕๐๐,๐๐๐	-	อบต.มีถนนสำหรับคมนาคมได้อย่างสะดวก ร้อยละ ๙๐ ขึ้นไป	ประชาชนได้รับความสะดวกปลอดภัยในการสัญจรไปมาและขนส่งผลิตผลทางการเกษตร	กองช่าง
๔๔	โครงการก่อสร้างท่อลอดเหลี่ยมคอนกรีตเสริมเหล็กสาธารณประโยชน์ (บ้านไผ่ทุ่ง หมู่ที่ ๘)	เพื่อปรับปรุงถนนในเขตอบต.ให้ได้มาตรฐาน มั่นคง แข็งแรง	ขนาด ๑.๘๐ เมตร x ๑.๘๐ เมตร ยาว ๖.๐๐ เมตร จำนวน ๓ ช่อง (ตามแบบที่กำหนด)	-	-	๕๐๐,๐๐๐	-	อบต.มีถนนสำหรับคมนาคมได้อย่างสะดวก ร้อยละ ๙๐ ขึ้นไป	ประชาชนได้รับความสะดวกปลอดภัยในการสัญจรไปมาและขนส่งผลิตผลทางการเกษตร	กองช่าง

รายละเอียดโครงการพัฒนา
แผนพัฒนาท้องถิ่น (พ.ศ. ๒๕๖๖ - ๒๕๗๐)
องค์การบริหารส่วนตำบลวังเหนือ อำเภอบ้านด่าน จังหวัดบุรีรัมย์

- ก. ยุทธศาสตร์จังหวัดที่ ๑ ด้านเศรษฐกิจ
- ข. ยุทธศาสตร์การพัฒนาขององค์กรปกครองส่วนท้องถิ่นในเขตจังหวัดที่ ๑ เมื่อนำอยู่และคุณภาพชีวิตที่ดี
ยุทธศาสตร์การพัฒนาของ อบต.วังเหนือที่ ๒ ยุทธศาสตร์การพัฒนาด้านสาธารณสุขและโครงสร้างพื้นฐาน
๒.๑ แผนงานอุตสาหกรรมและการโยธา : งานก่อสร้างโครงสร้างพื้นฐาน (แนวทางการที่ ๑ ก่อสร้าง ปรับปรุง ซ่อมแซม บำรุงรักษาถนน ท่อระบายน้ำ ขุดลอกคลอง สะพาน และโครงสร้างพื้นฐานที่จำเป็น)
ประเภทถนน คสล

ที่	โครงการ	วัตถุประสงค์	เป้าหมาย (ผลผลิตของโครงการ)	งบประมาณ					ตัวชี้วัด (KPI)	ผลที่คาดว่าจะได้รับ	หน่วยงาน รับผิดชอบ หลัก
				๒๕๖๖ (บาท)	๒๕๖๗ (บาท)	๒๕๖๘ (บาท)	๒๕๖๙ (บาท)	๒๕๗๐ (บาท)			
๔๕	โครงการก่อสร้างถนนคอนกรีตเสริมเหล็กสายนาบ่างอำเภอพิมาย มีกักตุน (บ้านปลัดบึง หมู่ที่ ๑)	เพื่อปรับปรุงถนนในเขตอบต.ให้ได้มาตรฐาน มั่นคงแข็งแรง	ขนาดกว้าง ๔.๐๐ เมตร ยาว ๑๕๐.๐๐ เมตร หน้า ๐.๑๕ เมตร หรือมีพื้นที่ผิวจราจรไม่น้อยกว่า ๖๐๐.๐๐ ตารางเมตร (ตามแบบที่กำหนด)	-	-	๔๐๐,๐๐๐	-	-	อบต.มีถนนสำหรับคมนาคมได้อย่างสะดวก ร้อยละ ๙๐ ขึ้นไป	ประชาชนได้รับความสะดวกและปลอดภัยในการสัญจรไป-มาและขนส่งผลิตผลทางการเกษตร	กองช่าง
๔๖	โครงการก่อสร้างถนนคอนกรีตเสริมเหล็กสายระบบประปาหมู่บ้าน หมู่ที่ ๔ หมู่ที่ ๒ และหมู่ที่ ๑๑ (บ้านอาร์ง หมู่ที่ ๒)	เพื่อปรับปรุงถนนในเขตอบต.ให้ได้มาตรฐาน มั่นคงแข็งแรง	ขนาดกว้าง ๕.๐๐ เมตร ยาว ๑๓๐.๐๐ เมตร หน้า ๐.๑๕ เมตร หรือมีพื้นที่ผิวจราจรไม่น้อยกว่า ๖๕๐.๐๐ ตารางเมตร (ตามแบบที่กำหนด)	-	-	๔๐๐,๐๐๐	-	-	อบต.มีถนนสำหรับคมนาคมได้อย่างสะดวก ร้อยละ ๙๐ ขึ้นไป	ประชาชนได้รับความสะดวกและปลอดภัยในการสัญจรไป-มาและขนส่งผลิตผลทางการเกษตร	กองช่าง

รายละเอียดโครงการพัฒนา
แผนพัฒนาท้องถิ่น (พ.ศ. ๒๕๖๖ - ๒๕๗๐)
องค์การบริหารส่วนตำบลวังเหนือ อำเภอบ้านด่าน จังหวัดบุรีรัมย์

ก. ยุทธศาสตร์จังหวัดที่ ๑ ด้านเศรษฐกิจ

ข. ยุทธศาสตร์การพัฒนาขององค์กรปกครองส่วนท้องถิ่นในเขตจังหวัดที่ ๑ เมื่อนำอยู่และคุณภาพชีวิตที่ดี

ยุทธศาสตร์การพัฒนาของ อบต.วังเหนือที่ ๒ ยุทธศาสตร์การพัฒนาด้านสาธารณสุขและโครงสร้างพื้นฐาน

๒.๑ แผนงานอุตสาหกรรมและการโยธา : งานก่อสร้างโครงสร้างพื้นฐาน (แนวทางการที่ ๑ ก่อสร้าง ปรับปรุง ซ่อมแซม บำรุงรักษาถนน ทางระบายน้ำ ชุดลอกคลอง สะพาน และโครงสร้างพื้นฐานที่จำเป็น)
ประเภทถนน คสล

ที่	โครงการ	วัตถุประสงค์	เป้าหมาย (ผลผลิตของโครงการ)	งบประมาณ				ตัวชี้วัด (KPI)	ผลที่คาดว่าจะได้รับ	หน่วยงาน รับผิดชอบหลัก
				๒๕๖๖ (บาท)	๒๕๖๗ (บาท)	๒๕๖๘ (บาท)	๒๕๖๙ (บาท)			
๔๗	โครงการก่อสร้างถนนคอนกรีตเสริมเหล็กสายนาบงต๊ระจะจัดโรคา (บ้านใหม่ หมู่ที่ ๘)	เพื่อปรับปรุงถนนในเขตอบต.ให้ได้มาตรฐาน มั่นคงแข็งแรง	ขนาดกว้าง ๕.๐๐ เมตร ยาว ๗๐.๐๐ เมตร หน้า ๐.๑๕ เมตร หรือมีพื้นที่ผิวจราจรไม่น้อยกว่า ๓๕๐.๐๐ ตารางเมตร (ตามแบบที่กำหนด)	-	-	๓๖๐,๐๐๐	-	อบต.มีถนนสำหรับคมนาคมได้อย่างสะดวก ร้อยละ ๙๐ ขึ้นไป	ประชาชนได้รับความสะดวกและปลอดภัยในการสัญจรไปมาและขนส่งสินค้า การเกษตร	กองช่าง
๔๘	โครงการก่อสร้างถนนคอนกรีตเสริมเหล็กสายนาบงสาวจันทร์เพชรกล้า (บ้านอาร์ก หมู่ที่ ๒)	เพื่อปรับปรุงถนนในเขตอบต.ให้ได้มาตรฐาน มั่นคงแข็งแรง	ขนาดกว้าง ๕.๐๐ เมตร ยาว ๗๐.๐๐ เมตร หน้า ๐.๑๕ เมตร หรือมีพื้นที่ผิวจราจรไม่น้อยกว่า ๓๕๐.๐๐ ตารางเมตร (ตามแบบที่กำหนด)	-	-	๓๖๐,๐๐๐	-	อบต.มีถนนสำหรับคมนาคมได้อย่างสะดวก ร้อยละ ๙๐ ขึ้นไป	ประชาชนได้รับความสะดวกและปลอดภัยในการสัญจรไปมาและขนส่งสินค้า การเกษตร	กองช่าง

รายละเอียดโครงการพัฒนา
แผนพัฒนาท้องถิ่น (พ.ศ. ๒๕๖๖ - ๒๕๗๐)
องค์การบริหารส่วนตำบลวังเหนือ อำเภอบ้านด่าน จังหวัดบุรีรัมย์

ก. ยุทธศาสตร์จังหวัดที่ ๑ ด้านเศรษฐกิจ

ข. ยุทธศาสตร์การพัฒนาขององค์กรปกครองส่วนท้องถิ่นในเขตจังหวัดที่ ๑ เมื่อนำอยู่และคุณภาพชีวิตที่ดี

ยุทธศาสตร์การพัฒนาของ อบต.วังเหนือที่ ๒ ยุทธศาสตร์การพัฒนาด้านสาธารณสุขและโครงสร้างพื้นฐาน

๒.๑ แผนงานอุตสาหกรรมและการโยธา : งานก่อสร้างโครงสร้างพื้นฐาน (แนวทางการ ๑ ก่อสร้าง ปรับปรุง ซ่อมแซม บำรุงรักษาถนน ทางระบายน้ำ ขุดลอกคลอง สะพาน และโครงสร้างพื้นฐานที่จำเป็น)

ประเภทถนน คสล.

ที่	โครงการ	วัตถุประสงค์	เป้าหมาย (ผลผลิตของโครงการ)	งบประมาณ					ตัวชี้วัด (KPI)	ผลที่คาดว่าจะได้รับ	หน่วยงาน รับผิดชอบ หลัก
				๒๕๖๖ (บาท)	๒๕๖๗ (บาท)	๒๕๖๘ (บาท)	๒๕๖๙ (บาท)	๒๕๗๐ (บาท)			
๔๙	โครงการก่อสร้างถนนคอนกรีตเสริมเหล็กสายภายในหมู่บ้านบ้านหนองโสน (บ้านหนองโสน หมู่ที่ ๓)	เพื่อปรับปรุงถนนในเขตอบต.ให้ได้มาตรฐาน มั่นคงแข็งแรง	ช่วงที่ ๑ ขนาดกว้าง ๔.๐๐ เมตร ยาว ๕๔.๐๐ เมตร ทน ๐.๑๕ เมตร หรือมีพื้นที่ผิวจราจรไม่น้อยกว่า ๒๖๖.๐๐ ตารางเมตร ช่วงที่ ๒ ขนาดกว้าง ๓.๐๐ เมตร ยาว ๓๔.๐๐ เมตร ทน ๐.๑๕ เมตร หรือมีพื้นที่ผิวจราจรไม่น้อยกว่า ๑๐๒.๐๐ ตารางเมตร ช่วงที่ ๓ ขนาดกว้าง ๔.๐๐ เมตร ยาว ๗๐.๐๐ เมตร ทน ๐.๑๕ เมตร หรือมีพื้นที่ผิวจราจรไม่น้อยกว่า ๒๘๐.๐๐ ตารางเมตร (ตามแบบที่กำหนด)	-	-	-	๓๕๐,๐๐๐	-	อบต.มีถนนสำหรับคมนาคมได้อย่างสะดวก ร้อยละ ๙๐ ขึ้นไป	ประชาชนได้รับความปลอดภัยในการสัญจรไป-มาและขนส่งผลิตภัณฑ์	กองช่าง
๕๐	โครงการก่อสร้างถนนคอนกรีตเสริมเหล็กสายช่วยแสงอรุณ (บ้านลำโรง หมู่ที่ ๕)	เพื่อปรับปรุงถนนในเขตอบต.ให้ได้มาตรฐาน มั่นคงแข็งแรง	ช่วงที่ ๑ ขนาดกว้าง ๕.๐๐ เมตร ยาว ๒๕.๐๐ เมตร ทน ๐.๑๕ เมตร หรือมีพื้นที่ผิวจราจรไม่น้อยกว่า ๑๒๕.๐๐ ตรม. ช่วงที่ ๒ ขนาดกว้าง ๔.๐๐ เมตร ยาว ๑๐๐.๐๐ เมตร ทน ๐.๑๕ เมตร หรือมีพื้นที่ผิวจราจรไม่น้อยกว่า ๔๐๐.๐๐ ตรม. (ตามแบบที่กำหนด)	-	-	-	๓๑๐,๐๐๐	-	อบต.มีถนนสำหรับคมนาคมได้อย่างสะดวก ร้อยละ ๙๐ ขึ้นไป	ประชาชนได้รับความปลอดภัยในการสัญจรไป-มาและขนส่ง	กองช่าง

รายละเอียดโครงการพัฒนา
แผนพัฒนาท้องถิ่น (พ.ศ. ๒๕๖๖ - ๒๕๗๐)
องค์การบริหารส่วนตำบลวังเหนือ อำเภอบ้านด่าน จังหวัดบุรีรัมย์

- ก. ยุทธศาสตร์จังหวัดที่ ๑ ด้านเศรษฐกิจ
- ข. ยุทธศาสตร์การพัฒนาขององค์กรปกครองส่วนท้องถิ่นในเขตจังหวัดที่ ๑ เมื่อนำอยู่และคุณภาพชีวิตที่ดี
ยุทธศาสตร์การพัฒนาของ อบต.วังเหนือที่ ๒ ยุทธศาสตร์การพัฒนาด้านสาธารณสุขและโครงสร้างพื้นฐาน
๒.๑ แผนงานยุทธศาสตร์โครงการโยธา : งานก่อสร้างโครงสร้างพื้นฐาน (แนวทางการ ๑ ก่อสร้าง ปรับปรุง ซ่อมแซม บำรุงรักษาถนน ทางระบายน้ำ ขุดลอกคลอง สะพาน และโครงสร้างพื้นฐานที่จำเป็น)
ประเภทถนน คลล

ที่	โครงการ	วัตถุประสงค์	เป้าหมาย (ผลผลิตของโครงการ)	งบประมาณ					ตัวชี้วัด (KPI)	ผลที่คาดว่าจะได้รับ	หน่วยงาน รับผิดชอบ หลัก
				๒๕๖๖ (บาท)	๒๕๖๗ (บาท)	๒๕๖๘ (บาท)	๒๕๖๙ (บาท)	๒๕๗๐ (บาท)			
๕๑	โครงการก่อสร้างถนน คอนกรีตเสริมเหล็ก สายนาบางไพรวัลย์ คำคลอง (บ้านปลัดปีก หมู่ที่ ๖)	เพื่อปรับปรุงถนน ในเขตอบต.ให้ได้ มาตรฐาน มั่นคง แข็งแรง	ขนาดกว้าง ๓.๕๐ เมตร ยาว ๑๖๐.๐๐ เมตร หน้า ๐.๑๕ เมตร หรือมีพื้นที่ ผิวจราจรไม่น้อยกว่า ๕๖๐.๐๐ ตาราง เมตร (ตามแบบที่กำหนด)	-	-	-	๓๕๐,๐๐๐	-	อบต.มีถนน สำหรับ คมนาคม ได้อย่าง สะดวก ร้อยละ ๙๐ ขึ้นไป	ประชาชน ได้รับความ ปลอดภัยใน การสัญจรไป- มาและขนส่ง ผลิตผลทาง การเกษตร	กองช่าง
๕๑	โครงการก่อสร้างถนน คอนกรีตเสริมเหล็ก สายนาบางสุภาพร ชอบุรีรัมย์ (บ้านไผ่ทุ่ง หมู่ที่ ๘)	เพื่อปรับปรุงถนน ในเขตอบต.ให้ได้ มาตรฐาน มั่นคง แข็งแรง	ขนาดกว้าง ๕.๐๐ เมตร ยาว ๑๕๐.๐๐ เมตร หน้า ๐.๑๕ เมตร หรือมีพื้นที่ ผิวจราจรไม่น้อยกว่า ๗๐๐.๐๐ ตาราง เมตร (ตามแบบที่กำหนด)	-	-	-	๔๑๐,๐๐๐	-	อบต.มีถนน สำหรับ คมนาคม ได้อย่าง สะดวก ร้อยละ ๙๐ ขึ้นไป	ประชาชน ได้รับความ ปลอดภัยใน การสัญจร	กองช่าง

รายละเอียดโครงการพัฒนา
แผนพัฒนาท้องถิ่น (พ.ศ. ๒๕๖๖ - ๒๕๗๐)
องค์การบริหารส่วนตำบลวังเหนือ อำเภอบ้านด่าน จังหวัดบุรีรัมย์

ก. ยุทธศาสตร์จังหวัดที่ ๑ ด้านเศรษฐกิจ

ข. ยุทธศาสตร์การพัฒนาขององค์กรปกครองส่วนท้องถิ่นในเขตจังหวัดที่ ๑ เมืองน่าอยู่และคุณภาพชีวิตที่ดี

ยุทธศาสตร์การพัฒนาของ อบต.วังเหนือที่ ๒ ยุทธศาสตร์การพัฒนาด้านสาธารณสุขและโครงสร้างพื้นฐาน

๒.๑ แผนงานอุตสาหกรรมและการโยธา : งานก่อสร้างโครงสร้างพื้นฐาน (แนวทางการ ๑ ก่อสร้าง ปรับปรุง ซ่อมแซม บำรุงรักษาถนน ท่อระบายน้ำ ขุดลอกคลอง สะพาน และโครงสร้างพื้นฐานที่จำเป็น)
ประเภทถนน คสล

ที่	โครงการ	วัตถุประสงค์	เป้าหมาย (ผลผลิตของโครงการ)	งบประมาณ				ตัวชี้วัด (KPI)	ผลที่คาดว่าจะได้รับ	หน่วยงาน รับผิดชอบ
				๒๕๖๖ (บาท)	๒๕๖๗ (บาท)	๒๕๖๘ (บาท)	๒๕๖๙ (บาท)			
๕๓	โครงการก่อสร้างตาดคอนกรีตเสริมเหล็กพร้อมวางท่อระบายน้ำ ค.ส.ล. ขนาด Dia. ๑.๐๐ เมตร ยาว ๑.๐๐ เมตร จำนวน ๕ แถว แถวละ ๖ ท่อน รวมจำนวน ๓๐ ท่อน (ตามแบบที่กำกับ)	เพื่อปรับปรุงทางน้ำในเขตอบต.ให้ได้มาตรฐานมั่นคง แข็งแรง	งานก่อสร้างตาดคอนกรีตเสริมเหล็กพร้อมวางท่อระบายน้ำ ค.ส.ล. ขนาด Dia. ๑.๐๐ เมตร ยาว ๑.๐๐ เมตร จำนวน ๕ แถว แถวละ ๖ ท่อน รวมจำนวน ๓๐ ท่อน (ตามแบบที่กำกับ)	-	-	๔๐๐,๐๐๐	-	อบต.มีพื้นที่ กักเก็บน้ำ เพียงพอ	ประชาชนมีน้ำ เพียงพอ อุปโภค บริโภค	กองช่าง
๕๔	โครงการก่อสร้างถนนคอนกรีตเสริมเหล็กสายนาายเรือนสีสังข์ (บ้านหนองไผ่ หมู่ที่ ๑๑)	เพื่อปรับปรุงถนนในเขตอบต.ให้ได้มาตรฐาน มั่นคง แข็งแรง	ขนาดกว้าง ๔.๐๐ เมตร ยาว ๑๗๕.๐๐ เมตร หน้า ๐.๑๕ เมตร หรือมีพื้นที่ผิวจราจรไม่น้อยกว่า ๗๐๐.๐๐ ตารางเมตร (ตามแบบที่กำกับ)	-	-	๔๐๐,๐๐๐	-	อบต.มีถนน สำหรับ คมนาคม ได้อย่าง สะดวก ร้อยละ ๕๐ ขึ้นไป	ประชาชน ได้รับความ สะดวกและ ปลอดภัยใน การสัญจร	กองช่าง

รายละเอียดโครงการพัฒนา
แผนพัฒนาท้องถิ่น (พ.ศ. ๒๕๖๖ - ๒๕๗๐)
องค์การบริหารส่วนตำบลวังเหนือ อำเภอบ้านด่าน จังหวัดบุรีรัมย์

ก. ยุทธศาสตร์จังหวัดที่ ๑ ด้านเศรษฐกิจ

ข. ยุทธศาสตร์การพัฒนาขององค์กรปกครองส่วนท้องถิ่นในเขตจังหวัดที่ ๑ เมื่อนำอยู่และคุณภาพชีวิตที่ดี

ยุทธศาสตร์การพัฒนาของ อบต.วังเหนือที่ ๒ ยุทธศาสตร์การพัฒนาด้านสาธารณสุขและโครงสร้างพื้นฐาน

๒.๑ แผนงานอุตสาหกรรมและการโยธา : งานก่อสร้างโครงสร้างพื้นฐาน (แนวทางการที่ ๑ ก่อสร้าง ปรับปรุง ซ่อมแซม บำรุงรักษาถนน ท่อระบายน้ำ ขุดลอกคลอง สะพาน และโครงสร้างพื้นฐานที่จำเป็น)

ประเภทถนน คสล.

ที่	โครงการ	วัตถุประสงค์	เป้าหมาย (ผลผลิตของโครงการ)	งบประมาณ				ตัวชี้วัด (KPI)	ผลที่คาดว่าจะได้รับ	หน่วยงาน รับผิดชอบ หลัก
				๒๕๖๖ (บาท)	๒๕๖๗ (บาท)	๒๕๖๘ (บาท)	๒๕๖๙ (บาท)			
๕๕	โครงการปรับปรุงถนนคอนกรีตเสริมเหล็กสายบ้านนายสังเวียนแก้วรักษา (บ้านปลัดปู่กุ่มที่ ๑)	เพื่อปรับปรุงถนนในเขตอบต.ให้ได้มาตรฐาน มั่นคงแข็งแรง	ขนาดกว้าง ๕.๐๐ เมตร ยาว ๓๕.๐๐ เมตร หน้า ๐.๑๕ เมตร หรือมีพื้นที่ผิวจราจรไม่น้อยกว่า ๑๗๕.๐๐ ตารางเมตร (ตามแบบที่กำหนด)	-	-	๑๐๐,๐๐๐	-	อบต.มีถนนสำหรับคมนาคมได้อย่างสะดวก ร้อยละ ๙๐ ขึ้นไป	ประชาชนได้รับความปลอดภัยในการสัญจร	กองช่าง
๕๖	โครงการก่อสร้างถนนคอนกรีตเสริมเหล็กสายนางโสภาแก้วพิภพ (บ้านอาร์ง หมู่ที่ ๒)	เพื่อปรับปรุงถนนในเขตอบต.ให้ได้มาตรฐาน มั่นคงแข็งแรง	ขนาดกว้าง ๔.๐๐ เมตร ยาว ๒๑๕.๐๐ เมตร หน้า ๐.๑๕ เมตร หรือมีพื้นที่ผิวจราจรไม่น้อยกว่า ๘๖๐.๐๐ ตารางเมตร (ตามแบบที่กำหนด)	-	-	๕๐๐,๐๐๐	-	อบต.มีถนนสำหรับคมนาคมได้อย่างสะดวก ร้อยละ ๙๐ ขึ้นไป	ประชาชนได้รับความปลอดภัยในการสัญจร	กองช่าง

**รายละเอียดโครงการพัฒนา
แผนพัฒนาท้องถิ่น (พ.ศ. ๒๕๖๖ - ๒๕๗๐)
องค์การบริหารส่วนตำบลวังเหนือ อำเภอบ้านด่าน จังหวัดบุรีรัมย์**

- ก. ยุทธศาสตร์จังหวัดที่ ๑ ด้านเศรษฐกิจ
- ข. ยุทธศาสตร์การพัฒนาขององค์กรปกครองส่วนท้องถิ่นในเขตจังหวัดที่ ๑ เมื่อนำอยู่และคุณภาพชีวิตที่ดี
ยุทธศาสตร์การพัฒนาของ อบต.วังเหนือที่ ๒ ยุทธศาสตร์การพัฒนาด้านสาธารณสุขและโครงสร้างพื้นฐาน
๒.๑ แผนงานอุตสาหกรรมและการโยธา : งานก่อสร้างโครงสร้างพื้นฐาน (แนวทางการที่ ๑ ก่อสร้าง ปรับปรุง ซ่อมแซม บำรุงรักษาถนน ทางระบายน้ำ ขุดลอกคลอง สะพาน และโครงสร้างพื้นฐานที่จำเป็น)
ประเภทถนน คสล

ที่	โครงการ	วัตถุประสงค์	เป้าหมาย (ผลผลิตของโครงการ)	งบประมาณ					ตัวชี้วัด (KPI)	ผลที่คาดว่าจะได้รับ	หน่วยงาน รับผิดชอบ หลัก
				๒๕๖๖ (บาท)	๒๕๖๗ (บาท)	๒๕๖๘ (บาท)	๒๕๖๙ (บาท)	๒๕๗๐ (บาท)			
๕๗	โครงการก่อสร้างถนนคอนกรีตเสริมเหล็กสายบ้านนางเพื่องชนะเลิศ (บ้านหนองโสน หมู่ที่ ๓)	เพื่อปรับปรุงถนนในเขตอบต.ให้ได้มาตรฐาน มั่นคงแข็งแรง	ขนาดกว้าง ๓.๕๐ เมตร ยาว ๒๑๕.๐๐ เมตร หน้า ๐.๑๕ เมตร หรือมีพื้นที่ผิวจราจรไม่น้อยกว่า ๗๕๒.๕๐ ตารางเมตร (ตามแบบที่กำหนด)	-	-	-	๔๕๐,๐๐๐	-	อบต.มีถนนสำหรับคมนาคมได้อย่างสะดวก ร้อยละ ๙๐ ขึ้นไป	ประชาชนได้รับความสะดวกและปลอดภัยในการสัญจร	กองช่าง
๕๘	โครงการปรับปรุงถนนคอนกรีตเสริมเหล็กสายบ้านนายสัมพันธ์ คงเจริญสุข (บ้านกะหาดหมู่ที่ ๔)	เพื่อปรับปรุงถนนในเขตอบต.ให้ได้มาตรฐาน มั่นคงแข็งแรง	ขนาดกว้าง ๔.๐๐ เมตร ยาว ๑๖๕.๐๐ เมตร หรือมีพื้นที่ผิวจราจรไม่น้อยกว่า ๖๖๐.๐๐ ตารางเมตร (ตามแบบที่กำหนด)	-	-	-	๓๕๐,๐๐๐	-	อบต.มีถนนสำหรับคมนาคมได้อย่างสะดวก ร้อยละ ๙๐ ขึ้นไป	ประชาชนได้รับความสะดวกและปลอดภัยในการสัญจร	กองช่าง

**รายละเอียดโครงการพัฒนา
แผนพัฒนาท้องถิ่น (พ.ศ. ๒๕๖๖ - ๒๕๗๐)
องค์การบริหารส่วนตำบลวังเหนือ อำเภอบ้านด่าน จังหวัดบุรีรัมย์**

- ก. ยุทธศาสตร์จังหวัดที่ ๑ ด้านเศรษฐกิจ
- ข. ยุทธศาสตร์การพัฒนาขององค์กรปกครองส่วนท้องถิ่นในเขตจังหวัดที่ ๑ เมื่อนำอยู่และคุณภาพชีวิตที่ดี
ยุทธศาสตร์การพัฒนาของ อบต.วังเหนือที่ ๒ ยุทธศาสตร์การพัฒนาด้านสาธารณสุขและโครงสร้างพื้นฐาน
๒.๑ แผนงานอุตสาหกรรมและการโยธา : งานก่อสร้างโครงสร้างพื้นฐาน (แนวทางการ ๑ ก่อสร้าง ปรับปรุง ซ่อมแซม บำรุงรักษาถนน ทางระบายน้ำ ขุดลอกคลอง สะพาน และโครงสร้างพื้นฐานที่จำเป็น)
ประเภทถนน คสล

ที่	โครงการ	วัตถุประสงค์	เป้าหมาย (ผลผลิตของโครงการ)	งบประมาณ				ตัวชี้วัด (KPI)	ผลที่คาดว่าจะได้รับ	หน่วยงาน รับผิดชอบ หลัก
				๒๕๖๖ (บาท)	๒๕๖๗ (บาท)	๒๕๖๘ (บาท)	๒๕๖๙ (บาท)			
๕๙	โครงการก่อสร้างถนนคอนกรีตเสริมเหล็กสายนาบ้าย Jarvis ซ้ายติลปี (บ้านปลัดปึก หมู่ที่ ๖)	เพื่อปรับปรุงถนนในเขต อบต. ให้ได้มาตรฐาน มั่นคง แข็งแรง	ขนาดกว้าง ๔.๐๐ เมตร ยาว ๒๑๐.๐๐ เมตร หน้า ๐.๑๕ เมตร หรือมีพื้นที่ผิวจราจรไม่น้อยกว่า ๔๘๐.๐๐ ตารางเมตร (ตามแบบที่กำหนด)	-	-	๕๐๐,๐๐๐	-	อบต.มีถนนสำหรับคมนาคมได้อย่างสะดวก ร้อยละ ๙๐ ขึ้นไป	ประชาชนได้รับความปลอดภัยในการสัญจร	กองช่าง
๖๐	โครงการก่อสร้างถนนคอนกรีตเสริมเหล็กสายนาบาสงสมจิตร์ เจริญ (บ้านแคน หมู่ที่ ๗)	เพื่อปรับปรุงถนนในเขต อบต. ให้ได้มาตรฐาน มั่นคง แข็งแรง	ช่วงที่ ๑ ขนาดกว้าง ๖.๐๐ เมตร ยาว ๑๑.๐๐ เมตร หน้า ๐.๑๕ เมตร หรือมีพื้นที่ผิวจราจรไม่น้อยกว่า ๖๖.๐๐ ตารางเมตร ช่วงที่ ๒ ขนาดกว้าง ๕.๐๐ เมตร ยาว ๑๕.๐๐ เมตร หน้า ๐.๑๕ เมตร หรือมีพื้นที่ผิวจราจรไม่น้อยกว่า ๗๗.๕๐ ตารางเมตร	-	-	๕๐๐,๐๐๐	-	อบต.มีถนนสำหรับคมนาคมได้อย่างสะดวก ร้อยละ ๙๐ ขึ้นไป	ประชาชนได้รับความปลอดภัยในการสัญจร	กองช่าง

รายละเอียดโครงการพัฒนา
แผนพัฒนาท้องถิ่น (พ.ศ. ๒๕๖๖ - ๒๕๗๐)
องค์การบริหารส่วนตำบลวังเหนือ อำเภอบ้านด่าน จังหวัดบุรีรัมย์

- ก. ยุทธศาสตร์จังหวัดที่ ๑ ด้านเศรษฐกิจ
- ข. ยุทธศาสตร์การพัฒนาขององค์กรปกครองส่วนท้องถิ่นในเขตจังหวัดที่ ๑ เมืองน่าอยู่และคุณภาพชีวิตที่ดี
- ยุทธศาสตร์การพัฒนาของ อบต.วังเหนือที่ ๒ ยุทธศาสตร์การพัฒนาด้านสาธารณสุขและโครงสร้างพื้นฐาน
- ๒.๑ แผนงานงานอุตสาหกรรมและการโยธา : งานก่อสร้างโครงสร้างพื้นฐาน (แนวทางการที่ ๑ ก่อสร้าง ปรับปรุง ซ่อมแซม บำรุงรักษาถนน ท่อระบายน้ำ ขุดลอกคลอง สะพาน และโครงสร้างพื้นฐานที่จำเป็น)
- ประเภทถนน คลสธ

ที่	โครงการ	วัตถุประสงค์	เป้าหมาย (ผลผลิตของโครงการ)	งบประมาณ				ตัวชี้วัด (KPI)	ผลที่คาดว่าจะได้รับ	หน่วยงาน รับผิดชอบ หลัก
				๒๕๖๖ (บาท)	๒๕๖๗ (บาท)	๒๕๖๘ (บาท)	๒๕๖๙ (บาท)			
๖๑	โครงการก่อสร้างถนนคอนกรีตเสริมเหล็กสายภายในหมู่บ้านบ้านไผ่ทุ่ง (บ้านไผ่ทุ่ง หมู่ที่ ๘)	เพื่อปรับปรุงถนนในเขตอบต.ให้ได้มาตรฐาน มั่นคง แข็งแรง	ช่วงที่ ๑ ขนาดกว้าง ๓.๕๐ เมตร ยาว ๗๐.๐๐ เมตร หนา ๐.๑๕ เมตร หรือมีพื้นที่ผิวจราจรไม่น้อยกว่า ๒๔๕.๐๐ ตารางเมตร ช่วงที่ ๒ ขนาดกว้าง ๓.๐๐ เมตร ยาว ๘๓.๐๐ เมตร หนา ๐.๑๕ เมตร หรือมีพื้นที่ผิวจราจรไม่น้อยกว่า ๒๔๙.๐๐ ตารางเมตร	-	-	๓๐๐,๐๐๐	-	อบต.มีถนนสำหรับคมนาคมได้อย่างสะดวก ร้อยละ ๙๐ ขึ้นไป	ประชาชนได้รับความสะดวกและปลอดภัยในการสัญจร	กองช่าง
๖๒	โครงการก่อสร้างถนนคอนกรีตเสริมเหล็กสายนายนามานะชัยพิชของกลาง (บ้านโสนน้อย หมู่ที่ ๙)	เพื่อปรับปรุงถนนในเขตอบต.ให้ได้มาตรฐาน มั่นคง แข็งแรง	ขนาดกว้าง ๔.๐๐ เมตร ยาว ๒๑๕.๐๐ เมตร หนา ๐.๑๕ เมตร หรือมีพื้นที่ผิวจราจรไม่น้อยกว่า ๘๖๐.๐๐ ตารางเมตร	-	-	๕๐๐,๐๐๐	-	อบต.มีถนนสำหรับคมนาคมได้อย่างสะดวก ร้อยละ ๙๐ ขึ้นไป	ประชาชนได้รับความสะดวกและปลอดภัยในการสัญจร	กองช่าง

รายละเอียดโครงการพัฒนา
แผนพัฒนาท้องถิ่น (พ.ศ. ๒๕๖๖ - ๒๕๗๐)
องค์การบริหารส่วนตำบลวังเหนือ อำเภอบ้านด่าน จังหวัดบุรีรัมย์

- ก. ยุทธศาสตร์จังหวัดที่ ๑ ด้านเศรษฐกิจ
- ข. ยุทธศาสตร์การพัฒนาขององค์กรปกครองส่วนท้องถิ่นในเขตจังหวัดที่ ๑ เมื่อนำอยู่และคุณภาพชีวิตที่ดี
ยุทธศาสตร์การพัฒนาของ อบต.วังเหนือที่ ๒ ยุทธศาสตร์การพัฒนาด้านสาธารณสุขและโครงสร้างพื้นฐาน
๒.๑ แผนงานอุตสาหกรรมและการโยธา : งานก่อสร้างโครงสร้างพื้นฐาน (แนวทงที่ ๑ ก่อสร้าง ปรับปรุง ซ่อมแซม บำรุงรักษาถนน ทางระบายน้ำ ขุดลอกคลอง สะพาน และโครงสร้างพื้นฐานที่จำเป็น)
ประเภทถนน คสล

ที่	โครงการ	วัตถุประสงค์	เป้าหมาย (ผลผลิตของโครงการ)	งบประมาณ				ตัวชี้วัด (KPI)	ผลที่คาดว่าจะได้รับ	หน่วยงาน รับผิดชอบหลัก
				๒๕๖๖ (บาท)	๒๕๖๗ (บาท)	๒๕๖๘ (บาท)	๒๕๖๙ (บาท)			
๖๓	โครงการก่อสร้างถนนคอนกรีตเสริมเหล็กสายนาบายนายคนเจริญรัมย์ (บ้านหนองไผ่ หมู่ที่ ๑๑)	เพื่อปรับปรุงถนนในเขตอบต.ให้ได้มาตรฐาน มั่นคง แข็งแรง	ขนาดกว้าง ๕.๐๐ เมตร ยาว ๑๗๐.๐๐ เมตร หน้า ๐.๑๕ เมตร หรือมีพื้นที่ผิวจราจรไม่น้อยกว่า ๕๕๐.๐๐ ตารางเมตร (ตามแบบที่กำหนด)	-	-	๕๐๐,๐๐๐	-	อบต.มีถนนสำหรับคมนาคมได้อย่างสะดวก ร้อยละ ๙๐ ขึ้นไป	ประชาชนได้รับความปลอดภัยในการสัญจร	กองช่าง
๖๔	โครงการก่อสร้างถนนคอนกรีตเสริมเหล็กสายนาบายนายคนอายสถานะ หมู่ที่ ๑๑	เพื่อปรับปรุงถนนในเขตอบต.ให้ได้มาตรฐาน มั่นคง แข็งแรง	ขนาดกว้าง ๕.๐๐ เมตร ยาว ๑๖๐.๐๐ เมตร หน้า ๐.๑๕ เมตร หรือมีพื้นที่ผิวจราจรไม่น้อยกว่า ๕๐๐.๐๐ ตารางเมตร (ตามแบบที่กำหนด)	-	-	๕๐๐,๐๐๐	-	อบต.มีถนนสำหรับคมนาคมได้อย่างสะดวก ร้อยละ ๙๐ ขึ้นไป	ประชาชนได้รับความปลอดภัยในการสัญจร	กองช่าง

รายละเอียดโครงการพัฒนา

แผนพัฒนาท้องถิ่น (พ.ศ. ๒๕๖๖ - ๒๕๗๐)

องค์การบริหารส่วนตำบลวังเหนือ อำเภอบ้านด่าน จังหวัดบุรีรัมย์

ก. ยุทธศาสตร์จังหวัดที่ ๑ ด้านเศรษฐกิจ

ข. ยุทธศาสตร์การพัฒนาขององค์กรปกครองส่วนท้องถิ่นในเขตจังหวัดที่ ๑ เมืองน่าอยู่และคุณภาพชีวิตที่ดี

ยุทธศาสตร์การพัฒนาของ อบต.วังเหนือที่ ๒ ยุทธศาสตร์การพัฒนาด้านสาธารณสุขและโครงสร้างพื้นฐาน

๓.๑ แผนงานการพาณิชย์ : งานกิจการประปา (แนวทางการที่ ๑ ก่อสร้าง ปรับปรุง ซ่อมแซม บำรุงรักษาถนน ท่อระบายน้ำ ขุดลอกคลอง สะพาน และโครงสร้างพื้นฐานที่จำเป็น)

ประเภทถนน คสล

ที่	โครงการ	วัตถุประสงค์	เป้าหมาย (ผลผลิตของโครงการ)	งบประมาณ				ตัวชี้วัด (KPI)	ผลที่คาดว่าจะได้รับ	หน่วยงาน รับผิดชอบ หลัก
				๒๕๖๖ (บาท)	๒๕๖๗ (บาท)	๒๕๖๘ (บาท)	๒๕๖๙ (บาท)			
๖๖	โครงการขยายเขตท่อ เมนประปา หมู่ ๑๐ (บ้านสี่โรงน้อย หมู่ที่ ๑๐)	เพื่อปรับปรุงท่อ เมนในเขตอบต. ให้ได้มาตรฐาน มั่นคง แข็งแรง	งานวางท่อเมนประปา ความยาว ๒,๕๐๐ เมตร (ตามแบบที่กำกับ)	-	-	-	๕๐๐,๐๐๐	-	ประชาชน ได้รับความ สะดวกและ ปลอดภัยใน การสัญจร	กองช่าง

รายละเอียดโครงการพัฒนา
แผนพัฒนาท้องถิ่น (พ.ศ. ๒๕๖๖ - ๒๕๗๐)
องค์การบริหารส่วนตำบลวังเหนือ อำเภอบ้านด่าน จังหวัดบุรีรัมย์

- ก. ยุทธศาสตร์จังหวัดที่ ๒ ด้านสังคมและคุณภาพชีวิต
ข. ยุทธศาสตร์การพัฒนาของ อปท. ในเขตจังหวัดที่ ๑ เมืองน่าอยู่และคุณภาพชีวิตที่ดี
ยุทธศาสตร์การพัฒนาของ อบต.วังเหนือที่ ๓ ด้านทรัพยากรมนุษย์ สังคมและคุณภาพชีวิต
๓.๖ แผนงานกลาง : งานงบกลาง (แนวทางที่ ๔ ส่งเสริมคุณภาพชีวิตเด็ก สตรี คนชรา ผู้ด้อยโอกาส ผู้พิการและผู้เปราะบาง)

ที่	โครงการ	วัตถุประสงค์	เป้าหมาย (ผลผลิตของโครงการ)	งบประมาณ					ตัวชี้วัด (KPI)	ผลที่คาดว่าจะได้รับ	หน่วยงานรับผิดชอบหลัก
				๒๕๖๖ (บาท)	๒๕๖๗ (บาท)	๒๕๖๘ (บาท)	๒๕๖๙ (บาท)	๒๕๗๐ (บาท)			
๑	สมทบเงินกองทุนประกันสังคม	เพื่อสมทบกองทุนประกันสังคมตามกฎหมายกำหนด	พนักงานจ้าง อบต.วังเหนือ	๑๐๐,๐๐๐	๑๐๐,๐๐๐	๑๐๐,๐๐๐	๑๐๐,๐๐๐	๑๐๐,๐๐๐	พนักงานจ้าง อบต.วังเหนือ	พนักงานจ้าง อบต.วังเหนือ ได้สิทธิจากประกันสังคม	สำนักปลัด อบต.
๒	สมทบกองทุนเงินทดแทน	เพื่อสมทบกองทุนเงินทดแทน	พนักงานจ้าง อบต.วังเหนือ	๕,๐๐๐	๕,๐๐๐	๕,๐๐๐	๕,๐๐๐	๕,๐๐๐	พนักงานจ้าง อบต.วังเหนือ	พนักงานจ้าง อบต.วังเหนือ ได้ความคุ้มครอง	สำนักปลัด อบต.
๓	เบี่ยงชีฟให้กับผู้ติดเชื่อผู้ป่วยเอดส์	เพื่อช่วยเหลือผู้ป่วยให้สามารถมีชีวิตอยู่ได้ด้วยตนเอง	ผู้ป่วยและผู้ติดเชื่อเอดส์ในเขตพื้นที่ตำบลวังเหนือ	๖๐,๐๐๐	๖๐,๐๐๐	๖๐,๐๐๐	๖๐,๐๐๐	๖๐,๐๐๐	ผู้มีสิทธิได้รับเงินช่วยเหลือร้อยละ ๑๐๐	ผู้ป่วยได้รับการดูแลและทำการรักษา/อยู่ในสังคมได้อย่างมีความสุข	กองสวัสดิการฯ

รายละเอียดโครงการพัฒนา
แผนพัฒนาท้องถิ่น (พ.ศ. ๒๕๖๖ - ๒๕๗๐)
องค์การบริหารส่วนตำบลวังเหนือ อำเภอบ้านด่าน จังหวัดบุรีรัมย์

- ก. ยุทธศาสตร์จังหวัดที่ ๒ ด้านสังคมและคุณภาพชีวิต
- ข. ยุทธศาสตร์การพัฒนาของ อปท. ในเขตจังหวัดที่ ๑ เมื่อนำอยู่และคุณภาพชีวิตที่ดี
ยุทธศาสตร์การพัฒนาของ อปท. วังเหนือที่ ๓ ด้านทรัพยากรมนุษย์ สังคมและคุณภาพชีวิต
๓.๖ แผนงานงบประมาณ : งานบกลาง (แนวทางที่ ๔ ส่งเสริมคุณภาพชีวิตเด็ก สตรี คนชรา ผู้ด้อยโอกาส ผู้พิการและผู้เปราะบาง)

ที่	โครงการ	วัตถุประสงค์	เป้าหมาย (ผลผลิตของโครงการ)	งบประมาณ					ตัวชี้วัด (KPI)	ผลที่คาดว่าจะได้รับ	หน่วยงานรับผิดชอบหลัก
				๒๕๖๖ (บาท)	๒๕๖๗ (บาท)	๒๕๖๘ (บาท)	๒๕๖๙ (บาท)	๒๕๗๐ (บาท)			
๔	เบี้ยยังชีพผู้สูงอายุ	เพื่อพัฒนาคุณภาพชีวิตของผู้สูงอายุให้มี การดำรงชีวิตอยู่ในสังคมได้อย่างมีความสุข	ผู้สูงอายุในเขตพื้นที่ตำบลวังเหนือ	๗,๐๐๐,๐๐๐	๗,๐๐๐,๐๐๐	๗,๐๐๐,๐๐๐	๗,๐๐๐,๐๐๐	๗,๐๐๐,๐๐๐	ผู้มีสิทธิได้รับเงินช่วยเหลือ ร้อยละ ๑๐๐	ผู้สูงอายุมีคุณภาพชีวิตที่ดีขึ้น หลังจากได้รับเบี้ยยังชีพ	กองสวัสดิการฯ
๕	เบี้ยยังชีพผู้พิการ	เพื่อพัฒนาคุณภาพชีวิตของผู้พิการให้ การดำรงชีวิตอยู่ในสังคมได้อย่างมีความสุข	ผู้พิการในเขตพื้นที่ตำบลวังเหนือ	๒,๕๐๐,๐๐๐	๒,๕๐๐,๐๐๐	๒,๕๐๐,๐๐๐	๒,๕๐๐,๐๐๐	๒,๕๐๐,๐๐๐	ผู้มีสิทธิได้รับเงินช่วยเหลือ ร้อยละ ๑๐๐	ผู้พิการมีคุณภาพชีวิตที่ดีขึ้น หลังจากได้รับเบี้ยยังชีพ	กองสวัสดิการสังคม
๖	สำรองจ่าย	เพื่อจ่ายเป็นค่าใช้จ่ายกรณีไม่คาดการณได้ๆ	แก้ปัญหาความเดือดร้อนประชาชนในตำบลวังเหนือ	๘๐๐,๐๐๐	๘๐๐,๐๐๐	๘๐๐,๐๐๐	๘๐๐,๐๐๐	๘๐๐,๐๐๐	ปัญหาความเดือดร้อน น้อยลง	มีงบประมาณสำรองไว้ แก้ปัญหาที่แท้จริง	สำนักปลัดอบต.

รายละเอียดโครงการพัฒนา
แผนพัฒนาท้องถิ่น (พ.ศ. ๒๕๖๖ - ๒๕๗๐)
องค์การบริหารส่วนตำบลวังเหนือ อำเภอบ้านด่าน จังหวัดบุรีรัมย์

- ก. ยุทธศาสตร์จังหวัดที่ ๒ ด้านสังคมและคุณภาพชีวิต
- ข. ยุทธศาสตร์การพัฒนาของ อบท. ในเขตจังหวัดที่ ๑ เมืองน่าอยู่และคุณภาพชีวิตที่ดี
- ยุทธศาสตร์การพัฒนาของ อบต. วังเหนือที่ ๓ ด้านทรัพยากรมนุษย์ สังคมและคุณภาพชีวิต

๓.๖ แผนงานงบประมาณ : งานงบกลาง (แนวทางที่ ๕ ส่งเสริมให้ความรู้ การป้องกัน การเสริมสร้างคุณภาพชีวิตของประชาชน)

ที่	โครงการ	วัตถุประสงค์	เป้าหมาย (ผลผลิตของโครงการ)	งบประมาณ					ตัวชี้วัด (KPI)	ผลที่คาดว่าจะได้รับ	หน่วยงานรับผิดชอบหลัก
				๒๕๖๖ (บาท)	๒๕๖๗ (บาท)	๒๕๖๘ (บาท)	๒๕๖๙ (บาท)	๒๕๗๐ (บาท)			
๗	สมทบกองทุนหลักประกันสุขภาพในระดับท้องถิ่นหรือพื้นที่ อบต. วังเหนือ	เพื่อสมทบกองทุนหลักประกันสุขภาพในระดับท้องถิ่นหรือพื้นที่ตำบลวังเหนือ เพื่อดำเนินงานต่าง ๆ และสนับสนุนการดำเนินงานโครงการ ดังนี้ ๑. สนับสนุนหน่วยบริการหรือสถานบริการสาธารณสุขในพื้นที่ ๒. สนับสนุนกลุ่มหรือองค์กรประชาชน หรือหน่วยอื่น	กองทุนหลักประกันสุขภาพในระดับท้องถิ่น ระดับท้องถิ่น	๑๐๐,๐๐๐	๑๐๐,๐๐๐	๑๐๐,๐๐๐	๑๐๐,๐๐๐	๑๐๐,๐๐๐	ร้อยละของกองทุนหลักประกันสุขภาพได้รับเงินสมทบ	ประชาชนมีสุขภาพดีทั่วหน้า	สำนักปลัดอบต.
๘	สมทบกองทุนบ้านมั่นคง บ้านอยู่ข้าราชการส่วนท้องถิ่น (กบท.)	เพื่อสมทบกองทุนกองทุนบ้านมั่นคง บ้านอยู่ข้าราชการส่วนท้องถิ่น (กบท.)	ข้าราชการส่วนท้องถิ่น อบต. วังเหนือ	๓๕๐,๐๐๐	๓๕๐,๐๐๐	๓๕๐,๐๐๐	๓๕๐,๐๐๐	๓๕๐,๐๐๐	ข้าราชการส่วนท้องถิ่น อบต. วังเหนือ	ข้าราชการส่วนท้องถิ่น อบต. วังเหนือ ได้รับสิทธิ	สำนักปลัดอบต.

รายละเอียดโครงการพัฒนา
แผนพัฒนาท้องถิ่น (พ.ศ. ๒๕๖๖ - ๒๕๗๐)
องค์การบริหารส่วนตำบลวังเหนือ อำเภอปานดำน จังหวัดบุรีรัมย์

- ก. ยุทธศาสตร์จังหวัดที่ ๒ ด้านสังคมและคุณภาพชีวิต
- ข. ยุทธศาสตร์การพัฒนาของ อ.พ. ในเขตจังหวัดที่ ๑ เมืองน่าอยู่และคุณภาพชีวิตที่ดี
- ยุทธศาสตร์การพัฒนาของ อบต. วังเหนือที่ ๓ ด้านทรัพยากรมนุษย์ สังคมและคุณภาพชีวิต
- ๓.๖ แผนงานงบกลาง : งานงบกลาง (แนวทางที่ ๕ ส่งเสริมให้ควมรู้ การป้องกัน การเสริมสร้างคุณภาพชีวิตของประชาชน)

ที่	โครงการ	วัตถุประสงค์	เป้าหมาย (ผลผลิตของโครงการ)	งบประมาณ				ตัวชี้วัด (KPI)	ผลที่คาดว่าจะได้รับ	หน่วยงานรับผิดชอบหลัก	
				๒๕๖๖ (บาท)	๒๕๖๗ (บาท)	๒๕๖๘ (บาท)	๒๕๖๙ (บาท)				
๙	เงินช่วยเหลือบ รรษาจ่ายเฉพาะ การประปา	เพื่อจ่ายเป็นบ ช่วยเหลือ กิจการ ประปา ตามระเบียบฯ	งานกิจการ ประปา	๑,๐๐๐,๐๐๐ (บาท)	๑,๒๐๐,๐๐๐ (บาท)	๑,๐๐๐,๐๐๐ (บาท)	๑,๑๐๐,๐๐๐ (บาท)	๑,๕๐๐,๐๐๐ (บาท)	ระบบประปา ในตำบล	ประชาชนได้ใช้ น้ำประปาที่ สะอาด มีคุณภาพ	สำนัก ปลัดอบต.

บัญชีครุภัณฑ์
 แผนพัฒนาท้องถิ่น (พ.ศ. ๒๕๖๖ - ๒๕๗๐)
 องค์การบริหารส่วนตำบลวังเหนือ อำเภอปานดำน จังหวัดบุรีรัมย์

ที่	แผนงาน	หมวด	ประเภท	เป้าหมาย (ผลผลิตของครุภัณฑ์)	งบประมาณ					หน่วยงาน ที่ รับผิดชอบ หลัก
					๒๕๖๖	๒๕๖๗	๒๕๖๘	๒๕๖๙	๒๕๗๐	
๑	บริหารงานทั่วไป เกี่ยวกับการศึกษา	ครุภัณฑ์	ครุภัณฑ์ คอมพิวเตอร์ หรือ อิเล็กทรอนิกส์	เครื่องคอมพิวเตอร์โน้ตบุ๊ก สำหรับงานประมวลผล จำนวน ๑ เครื่อง ตั้งตามเกณฑ์ราคากลางและคุณลักษณะพื้นฐาน การจัดหาอุปกรณ์และระบบคอมพิวเตอร์	๒๒,๐๐๐	-	-	-	-	กอง การศึกษาฯ

บัญชีครุภัณฑ์
 แผนพัฒนาท้องถิ่น (พ.ศ. ๒๕๖๖ - ๒๕๗๐)
 องค์การบริหารส่วนตำบลวังเหนือ อำเภอปานดำน จังหวัดบุรีรัมย์

ที่	แผนงาน	หมวด	ประเภท	เป้าหมาย (ผลผลิตของครุภัณฑ์)	งบประมาณ					หน่วยงาน ที่ รับผิดชอบ สำนักปลัดฯ
					๒๕๖๖	๒๕๖๗	๒๕๖๘	๒๕๖๙	๒๕๗๐	
๓	บริหารงานทั่วไป	ครุภัณฑ์	ครุภัณฑ์ คอมพิวเตอร์ หรือ อิเล็กทรอนิกส์	เครื่องตัดสติ๊กเกอร์ โดยมีรายละเอียดดังนี้ - เป็นเครื่องตัดสติ๊กเกอร์ที่ตัดวัสดุที่มีความหนาได้ ไม่น้อยกว่า 1 มิลลิเมตร - หน้าจอแสดงผลชนิด LCD เป็นจอระบบสัมผัส หรือดีกว่า - การปรับใบมีดสามารถปรับได้ด้วยตัวเอง หรือ ปรับแบบอัตโนมัติได้ - เชื่อมต่อแบบไร้สายได้ หรือเชื่อมต่อผ่าน USB - มีคู่มือการใช้งานพื้นฐาน	๒๐,๐๐๐	-	-	-	-	สำนักปลัดฯ
๔	บริหารงานทั่วไป	ครุภัณฑ์	ครุภัณฑ์ สำนักงาน	ตู้เหล็กบานเลื่อนกระจก โดยมีรายละเอียดดังนี้ ๑) ตัวตู้ผลิตจากวัสดุเหล็กแผ่นรีดเย็น ๒) บานเลื่อนกระจกสามารถเลื่อนไปมาได้	๖,๐๐๐	๖,๐๐๐	๖,๕๐๐	๓๐,๐๐๐	-	สำนักปลัดฯ
๕	บริหารงานทั่วไป	ครุภัณฑ์	ครุภัณฑ์ คอมพิวเตอร์ หรือ อิเล็กทรอนิกส์	เครื่องคอมพิวเตอร์ สำหรับงานประมวลผล จำนวน ๑ เครื่อง ตั้งตามเกณฑ์ราคากลางและคุณลักษณะพื้นฐาน การจัดจัดหาอุปกรณ์และระบบคอมพิวเตอร์	๒๒,๐๐๐	-	-	-	-	กองคลัง

บัญชีครุภัณฑ์
แผนพัฒนาท้องถิ่น (พ.ศ. ๒๕๖๖ - ๒๕๗๐)
องค์การบริหารส่วนตำบลวังเหนือ อำเภอบ้านด่าน จังหวัดบุรีรัมย์

ที่	แผนงาน	หมวด	ประเภท	เป้าหมาย (ผลผลิตของครุภัณฑ์)	งบประมาณ					หน่วยงาน ที่ รับผิดชอบ หลัก
					๒๕๖๖	๒๕๖๗	๒๕๖๘	๒๕๖๙	๒๕๗๐	
๖	บริหารงานทั่วไป เกี่ยวกับการศึกษา	ครุภัณฑ์	ครุภัณฑ์ คอมพิวเตอร์ หรือ อิเล็กทรอนิกส์	เครื่องคอมพิวเตอร์โน้ตบุ๊ก สำหรับงานประมวลผล จำนวน ๑ เครื่อง ตั้งตามเกณฑ์ราคากลางและคุณลักษณะพื้นฐาน การจัดหาอุปกรณ์และระบบคอมพิวเตอร์	๒๒,๐๐๐	-	-	-	-	กอง การศึกษาฯ
๗	บริหารงานทั่วไป	ครุภัณฑ์	ครุภัณฑ์ สำนักงาน	เก้าอี้ปูนวม ขาเหล็ก โดยมีคุณลักษณะดังนี้ ๑) กว้างไม่น้อยกว่า ๔๓ ซม. ๒) ยาวไม่น้อยกว่า ๕๐ ซม. ๓) สูงไม่น้อยกว่า ๘๐ ซม. (ปี ๖๗ : จำนวน ๓๐ ตัว) (ปี ๖๘ : จำนวน ๓๐ ตัว)	-	๓๐,๐๐๐	๓๐,๐๐๐	๓๐,๐๐๐	-	สำนักปลัด
๘	บริหารงานทั่วไป	ครุภัณฑ์	ครุภัณฑ์ สำนักงาน	ลำโพงเครื่องเสียง แบบเคลื่อนที่ โดยมีคุณลักษณะดังนี้ ๑) ลำโพง ขนาดไม่น้อยกว่า ๑๕ นิ้ว ๒) กำลังขับไม่น้อยกว่า ๒๕๐ W ๓) เชื่อมต่อสัญญาณ Bluetooth ได้ (ปี ๖๗ : จำนวน ๑ ชุด) (ปี ๖๘ : จำนวน ๑ ชุด)	-	๓๐,๐๐๐	๓๐,๐๐๐	-	-	สำนักปลัด

บัญชีครุภัณฑ์
แผนพัฒนาท้องถิ่น (พ.ศ. ๒๕๖๖ - ๒๕๗๐)
องค์การบริหารส่วนตำบลวังเหนือ อำเภอบ้านด่าน จังหวัดสุรินทร์

ที่	แผนงาน	หมวด	ประเภท	เป้าหมาย (ผลผลิตของครุภัณฑ์)	งบประมาณ					หน่วยงาน ที่ รับผิดชอบ หลัก	
					๒๕๖๖	๒๕๖๗	๒๕๖๘	๒๕๖๙	๒๕๗๐		
๑๒	การพาณิชย์	ครุภัณฑ์	ครุภัณฑ์ การเกษตร	เครื่องสูบน้ำ แบบหอยโข่ง มอเตอร์ไฟฟ้า ขนาด ๒ แรงม้า จำนวน ๑๐ เครื่อง โดยมีรายละเอียดดังนี้ - เป็นเครื่องสูบน้ำแบบหอยโข่ง ใช้มอเตอร์ไฟฟ้า ขนาดท่อส่งไม่น้อยกว่า ๒ นิ้ว - สูบน้ำได้สูงไม่น้อยกว่า ๕๐๐ ลิตรต่อนาที - ส่งน้ำได้สูงไม่น้อยกว่า ๑๐ เมตร	-	๑๕๐,๐๐๐	-	๑๕๐,๐๐๐	-	๑๕๐,๐๐๐	กองช่าง
๑๓	การพาณิชย์	ครุภัณฑ์	ครุภัณฑ์ การเกษตร	เครื่องสูบน้ำ แบบหอยโข่ง มอเตอร์ไฟฟ้า ขนาด ๒ แรงม้า จำนวน ๑ เครื่อง โดยมีรายละเอียดดังนี้ - เป็นเครื่องสูบน้ำแบบหอยโข่ง ใช้มอเตอร์ไฟฟ้า ขนาดท่อส่งไม่น้อยกว่า ๒ นิ้ว - สูบน้ำได้สูงไม่น้อยกว่า ๕๐๐ ลิตรต่อนาที - ส่งน้ำได้สูงไม่น้อยกว่า ๒๐ เมตร	-	๒๐,๐๐๐	๒๐,๐๐๐	๒๐,๐๐๐	-	๒๐,๐๐๐	กองช่าง
๑๔	การพาณิชย์	ครุภัณฑ์	ครุภัณฑ์ ยานพาหนะ และขนส่ง	รถจักรยานยนต์ ขนาด ๑๑๐ ซีซี แบบเกียร์ ธรรมดา จำนวน ๑ คัน ตั้งตามบัญชีราคามาตรฐานครุภัณฑ์ สำนัก งบประมาณ ธันวาคม ๒๕๖๕	-	๕๐,๐๐๐	-	๕๐,๐๐๐	-	๕๐,๐๐๐	กองช่าง

บัญชีครุภัณฑ์
แผนพัฒนาท้องถิ่น (พ.ศ. ๒๕๖๖ - ๒๕๗๐)
องค์การบริหารส่วนตำบลวังเหนือ อำเภอปานดำน จังหวัดบุรีรัมย์

ที่	แผนงาน	หมวด	ประเภท	เป้าหมาย (ผลผลิตของครุภัณฑ์)	งบประมาณ					หน่วยงาน ที่ รับผิดชอบ หลัก
					๒๕๖๖	๒๕๖๗	๒๕๖๘	๒๕๖๙	๒๕๗๐	
๑๕	อุตสาหกรรมและ การค้า	ครุภัณฑ์ คอมพิวเตอร์ หรือ อิเล็กทรอนิกส์	ครุภัณฑ์ คอมพิวเตอร์ หรือ อิเล็กทรอนิกส์	เครื่องคอมพิวเตอร์ สำหรับงานประมวลผล จำนวน ๑ เครื่อง ตั้งตามเกณฑ์ราคากลางและคุณลักษณะพื้นฐาน การจัดหาอุปกรณ์และระบบคอมพิวเตอร์	-	๓๒,๐๐๐	-	-	-	กองช่าง
๑๖	บริหารงานทั่วไป	ครุภัณฑ์	ครุภัณฑ์งาน บ้านงานครัว	ตู้เย็นขนาดไม่น้อยกว่า ๒๐ ลิตร ๖ ฟุต จำนวน ๑ เครื่อง - ขนาดที่กำหนดเป็นความจุภายในขั้นต่ำ - เป็นรุ่นที่ได้รับฉลากประสิทธิภาพ เบอร์ ๕	-	๓๕,๐๐๐	-	-	-	สำนักปลัด
๑๗	บริหารงานทั่วไป ๑๓๒ ลำดับ ๑๓ รอรัน	ครุภัณฑ์	ครุภัณฑ์เครื่อง ดับเพลิง	หัวฉีดน้ำดับเพลิง จำนวน ๑ อัน - อัตราการฉีดน้ำได้ ๔ ระดับ - ฉีดไกล ๔๕ เมตร ๑๐๐ Psi (๗ bar) - หัวฉีดทำจากอลูมิเนียมอัลลอยด์ - ใบพัดที่เหล็กระบบ JET - มียางกันกระแทกตามจับ ให้กระชับเมื่อลดแรง สะเทือน - มีรับประกันการใช้งานไม่น้อยกว่า ๑ ปี	-	๒๔,๐๐๐	-	-	-	สำนักปลัด

บัญชีครุภัณฑ์
แผนพัฒนาท้องถิ่น (พ.ศ. ๒๕๖๖ - ๒๕๗๐)
องค์การบริหารส่วนตำบลวังเหนือ อำเภอบ้านด่าน จังหวัดบุรีรัมย์

ที่	แผนงาน	หมวด	ประเภท	เป้าหมาย (ผลผลิตของครุภัณฑ์)	งบประมาณ					หน่วยงาน ที่ รับผิดชอบ
					๒๕๖๖	๒๕๖๗	๒๕๖๘	๒๕๖๙	๒๕๗๐	
๑๘	การพาณิชย์	ครุภัณฑ์	ครุภัณฑ์ การเกษตร	เป้าหมาย ปีไม่ได้ไว้	-	๑๐,๐๐๐	-	-	-	กองช่าง
๑๙	การพาณิชย์	ครุภัณฑ์	ครุภัณฑ์ การเกษตร	เครื่องสูบน้ำ แบบหยอโข่ง มอเตอร์ไฟฟ้า ขนาด ๓ แรงม้า จำนวน ๑ เครื่อง - เป็นเครื่องสูบน้ำแบบหยอโข่ง ใช้มอเตอร์ไฟฟ้า - ขนาดท่อส่งไม่น้อยกว่า ๒ นิ้ว - สูบน้ำได้สูงไม่น้อยกว่า ๕๐๐ ลิตรต่อนาที - ส่งน้ำได้สูงไม่น้อยกว่า ๓๐ เมตร	-	๑๒,๕๐๐	-	-	-	กองช่าง
๒๐	การพาณิชย์	ครุภัณฑ์	ครุภัณฑ์ การเกษตร	ปั๊มคลอรีน จำนวน ๑ เครื่อง - กำลังไฟฟ้าไม่น้อยกว่า ๒๐๐ V - แรงดันสูงสุดไม่น้อยกว่า ๗.๕ Bar - ปริมาณน้ำสูงสุดไม่น้อยกว่า ๓.๕ ลิตร/ชั่วโมง	-	๑๐,๐๐๐	-	-	-	กองช่าง

บัญชีครุภัณฑ์
แผนพัฒนาท้องถิ่น (พ.ศ. ๒๕๖๖ - ๒๕๗๐)
องค์การบริหารส่วนตำบลวังเหนือ อำเภอบ้านด่าน จังหวัดบุรีรัมย์

ที่	แผนงาน	หมวด	ประเภท	เป้าหมาย (ผลผลิตของครุภัณฑ์)	งบประมาณ					หน่วยงาน ที่ รับผิดชอบ หลัก
					๒๕๖๖	๒๕๖๗	๒๕๖๘	๒๕๖๙	๒๕๗๐	
๔	บริหารทั่วไป เกี่ยวกับ อุตสาหกรรม	ครุภัณฑ์	ครุภัณฑ์ คอมพิวเตอร์ หรือ อิเล็กทรอนิกส์	เครื่องพิมพ์ Multifunction แบบฉีดหมึกพร้อม ติดตั้งถังหมึก (Ink Tank Printer) จำนวน ๑ เครื่อง ตั้งตามเกณฑ์ราคากลางและคุณลักษณะพื้นฐาน การจัดทำอุปกรณ์และระบบ	๗,๕๐๐	-	-	-	๘,๐๐๐	กองช่าง
๕	บริหารทั่วไป เกี่ยวกับ อุตสาหกรรม	ครุภัณฑ์	ครุภัณฑ์ สำนักงาน	ตู้เหล็กใบงานเลื่อนกระจก โดยมีรายละเอียดดังนี้ ๑) ตัวตู้ผลิตจากวัสดุเหล็กแผ่นรีดเย็น ๒) บานเลื่อนกระจกสามารถเลื่อนไปมาได้	๖,๐๐๐	๖,๐๐๐	๖,๕๐๐	๓๐,๐๐๐	-	กองช่าง
๖	บริหารทั่วไป เกี่ยวกับ อุตสาหกรรม	ครุภัณฑ์	ครุภัณฑ์ คอมพิวเตอร์ หรือ อิเล็กทรอนิกส์	เครื่องคอมพิวเตอร์ สำหรับงานประมวลผล จำนวน ๑ เครื่อง ตั้งตามเกณฑ์ราคากลางและคุณลักษณะพื้นฐาน การจัดทำอุปกรณ์และระบบคอมพิวเตอร์	๒๒,๐๐๐	-	๓๐,๐๐๐	-	-	กองช่าง

บัญชีครุภัณฑ์
แผนพัฒนาท้องถิ่น (พ.ศ. ๒๕๖๖ - ๒๕๗๐)
องค์การบริหารส่วนตำบลวังเหนือ อำเภอปานดำน จังหวัดบุรีรัมย์

ที่	แผนงาน	หมวด	ประเภท	เป้าหมาย (ผลผลิตของครุภัณฑ์)	งบประมาณ					หน่วยงาน ที่ รับผิดชอบ หลัก	
					๒๕๖๖	๒๕๖๗	๒๕๖๘	๒๕๖๙	๒๕๗๐		
๓๐	คณะและชุมชน	ครุภัณฑ์	ครุภัณฑ์ การเกษตร	รถพาร์ทแทรกเตอร์ ชนิดขับเคลื่อน ๔ ล้อ ขนาดไม่น้อยกว่า ๓๕ แรงม้า จำนวน ๑ คัน	-	-	๕๐๐,๐๐๐	-	-	-	สำนักงานปลัด
๓๑	อุตสาหกรรมและการโยธา	ครุภัณฑ์	ครุภัณฑ์งาน บ้านงานครัว	ติดตั้งตู้ต้มสะอาด ขนาดกลาง ๕๐๐ ลิตร/ชม. ๙,๖๐๐ ลิตร/วัน จำนวน ๑๐ เครื่อง ตามมาตรฐานนอก. (มาตรฐานผลิตภัณฑ์อุตสาหกรรมไทย)	-	๒,๐๐๐,๐๐๐	๒,๐๐๐,๐๐๐	๒,๐๐๐,๐๐๐	-	-	กองช่าง

บัญชีครุภัณฑ์
แผนพัฒนาท้องถิ่น (พ.ศ. ๒๕๖๖ - ๒๕๗๐)
องค์การบริหารส่วนตำบลวังเหนือ อำเภอปานดำน จังหวัดบุรีรัมย์

ที่	แผนงาน	หมวด	ประเภท	เป้าหมาย (ผลผลิตของครุภัณฑ์)	งบประมาณ					หน่วยงาน ที่ รับผิดชอบ หลัก	
					๒๕๖๖	๒๕๖๗	๒๕๖๘	๒๕๖๙	๒๕๗๐		
๔๓	บริหารงานทั่วไป	ครุภัณฑ์	ครุภัณฑ์ เกษตร	เครื่องตัดหญ้าเล่ทาง จำนวน ๑ เครื่อง	-	-	๑๕๐,๐๐๐	-	-	-	สำนักปลัด
๔๔	บริหารงานทั่วไป	ครุภัณฑ์	ครุภัณฑ์ สำนักงาน	โต๊ะกลมสเตนเลส จำนวน ๒๕ ตัว	-	-	-	๘๐,๐๐๐	-	-	สำนักปลัด
๔๕	บริหารงานทั่วไป	ครุภัณฑ์	ครุภัณฑ์ สำนักงาน	เก้าอี้บุวม จำนวน ๑๐๐ ตัว	-	-	-	๖๐,๐๐๐	-	-	สำนักปลัด
๔๖	บริหารงานทั่วไป	ครุภัณฑ์	ครุภัณฑ์ สำนักงาน	โต๊ะพับบอเนกประสงค์ จำนวน ๓๐ ตัว	-	-	-	๘๕,๐๐๐	-	-	สำนักปลัด
๔๗	บริหารงานทั่วไป	ครุภัณฑ์	ครุภัณฑ์ สำนักงาน	เก้าอี้ผู้บริหาร (นายก) จำนวน ๑ ตัว	-	-	-	๘,๙๐๐	-	-	สำนักปลัด

ภาคผนวก



ประกาศองค์การบริหารส่วนตำบลวังเหนือ
เรื่อง การประกาศใช้แผนพัฒนาท้องถิ่น (พ.ศ. ๒๕๖๖ - ๒๕๗๐)

ตามที่กระทรวงมหาดไทยแจ้งให้ทบวงแผนพัฒนาท้องถิ่น (พ.ศ. ๒๕๖๖ - ๒๕๗๐) ให้ความสอดคล้องและเชื่อมโยงกับแผนพัฒนาจังหวัด แผนพัฒนากลุ่มจังหวัด รวมทั้งแผนปฏิบัติการประจำปี จังหวัด แผนปฏิบัติการประจำปีกลุ่มจังหวัด ตลอดจนสามารถบูรณาการ แผนงาน โครงการ กิจกรรมและงบประมาณในพื้นที่ได้อย่างมีประสิทธิภาพ อันก่อให้เกิดประโยชน์ต่อประชาชน จึงให้ทบวงแผนพัฒนาท้องถิ่น (พ.ศ. ๒๕๖๑ - ๒๕๖๕) โดยให้คณะกรรมการพัฒนาท้องถิ่น จัดประชุมประชาคมท้องถิ่น ส่วนราชการ และรัฐวิสาหกิจที่เกี่ยวข้อง เพื่อแจ้งแนวทางการพัฒนาท้องถิ่น รับทราบปัญหาความต้องการ ประเด็นการพัฒนา และประเด็นที่เกี่ยวข้อง เพื่อนำมาทบทวนแผนพัฒนาท้องถิ่น ซึ่งคณะกรรมการสนับสนุนการจัดทำแผนพัฒนาท้องถิ่น ได้จัดทำร่างแผนพัฒนาท้องถิ่น (พ.ศ. ๒๕๖๖ - ๒๕๗๐) เสนอคณะกรรมการพัฒนาท้องถิ่น เพื่อพิจารณาและให้ความเห็นชอบร่างแผนพัฒนาท้องถิ่น ซึ่งคณะกรรมการพัฒนาท้องถิ่นได้มีมติเห็นชอบจากการประชุม ครั้งที่ ๑/๒๕๖๔ วันที่ ๑๖ มิถุนายน พ.ศ. ๒๕๖๔ และสภาท้องถิ่นองค์การบริหารส่วนตำบลวังเหนือ ได้พิจารณาให้ความเห็นชอบแผนพัฒนาท้องถิ่น (พ.ศ. ๒๕๖๖ - ๒๕๖๕) ในการประชุมสภาสมัยสามัญสมัยที่ ๓ ครั้งที่ ๑ ประจำปี พ.ศ. ๒๕๖๔ เมื่อวันที่ ๒๓ สิงหาคม พ.ศ. ๒๕๖๔ นั้น

อาศัยอำนาจตามความในหมวดที่ ๕ ข้อ ๒๔ แห่งระเบียบกระทรวงมหาดไทยว่าด้วยการจัดทำแผนขององค์กรปกครองส่วนท้องถิ่น พ.ศ. ๒๕๔๘ และที่แก้ไขเพิ่มเติม (ฉบับที่ ๓) พ.ศ. ๒๕๖๑ จึงขอประกาศใช้แผนพัฒนาท้องถิ่น (พ.ศ. ๒๕๖๖ - ๒๕๗๐) เพื่อใช้เป็นแนวทางในการพัฒนาองค์การบริหารส่วนตำบลวังเหนือ ปีงบประมาณ พ.ศ. ๒๕๖๖ - ๒๕๗๐ ต่อไป

จึงประกาศให้ทราบโดยทั่วกัน

ประกาศ ณ วันที่ ๒๕ เดือน สิงหาคม พ.ศ. ๒๕๖๔

(นายสัญญา ชาญวิเศษ)
นายกองค์การบริหารส่วนตำบลวังเหนือ